盛京時報

丙寅舊曆十一月十八日
大正十五年十二月廿二日
中日紀念祝典休刊

◇本報價目◇
每張銅幣八枚
每月現大洋八角
▲外埠連郵價目
每月現大洋九角五分
半年現大洋五圓貳角
全年現大洋拾圓
▲告白刊資
一行五號字十五字起碼
一日每行現大洋壹圓
刊資長期另議

發行人　宮川貫一
編輯人　菊池貞二
印刷人　石原庄太郎
發行所　盛京時報社
盛京時報支社（大阪市北區堂島濱通一丁目）
盛京時報支社（哈爾濱道外）

時論

國際近勢（續昨）

嗟乎。北方實力派諸君。其亦嘗審察大勢而熟籌方略乎。夫等之中國人耳。北方巨頭與南方青年。縱思想不同。寧根本有異。彼鄂贛戰場前仆後繼之黃埔學生軍。與夫魁梧強健之北方勁旅。等之皆中國人耳。赤俄共產黨。有何能力得驅使我數十萬受教育之青年供其犧牲。此理之所不可有也。國民黨中及黨外誠有最左傾之一派。信奉中國不必要之階級鬪爭主義。度量狹隘。舉動操切。疎於世情。昧於實際。然如此者少數人耳。且若以惡意釋之。猶疫菌也。疫菌之生。必其身體羸弱。不足抵抗。中國多年之惡政與戰亂。乃足以滋養疫菌。使之繁殖者也。去疫之道。在培養元氣與疎導病源。徒用冰霜鎮熱。愈足以使其增劇耳。治國之道。不亦猶是哉。所以美當局之聲明曰。武昌爲國家主義的。非過激派的。彼等不知有少數赤俄策士。奔走其間。而爲此言者。知南方自有其主張也。且知非如此不足以釜底抽薪以抑制俄人之活動也。外人且見及此。同爲中國人者。不應更審思熟籌之乎。夫一國之中。假定只成一黨。此自由主義之不幸。所以憲政國家。英倫爲最。蓋有聰明堅固之保守黨。與組織完備依法行動之工黨。和平改造。進步不已。此英人之幸也。中國北方風氣。向趨保守。其人物氣質。亦木訥而頑健。而所缺者。在智識。所以南方有類於英國工黨之國民黨。而北方不能有英國式之保守黨。自一種意義言之。亦可謂中國之不幸也。英國保守黨。代表英國之貴族地主。與一大部分資本階級。其於共產運動。惡如蛇蠍。且實亦舉全力以抵制之。然英國同時固公然有共產黨之存在。保守黨以政治手腕過阻之。未嘗聞目爲罪人。至於第三國際分子之英國工黨。其與保守黨利益不相容之點亦多。然而黨勢日進。議員日增。保守黨卒至承認其勢力。上次且曾舉內閣政權以相讓。英工黨至今主張和俄。不聞保守黨視爲大逆不道。夫因勢利導者。爲政之要道。知彼知己者。作戰之基本。北方實力派何不一學英保守黨之明。對於南方眞相。詳加考查。尊重事實。毋信謠傳。其必須糾正者何在。其可以同意者爲何。然後以兵力爲後盾。以政策定和戰。則或者和平統一成於內。國際地位增於外。使新中國之產生。減少以後之若干犧牲及阻力焉。豈不休歟。然而吾人之言恐無益矣。（已完）

中日聯運行李檢驗辦法
定自明年一月一日起實行

京訊云。交通部消息。關於中日聯運行李稅關檢驗辦法一節。昨經該部訓令各路局。略謂前以日本擬加之第五條。與關稅管理及稅收之權有碍。經歷次中日聯運會議與日本鐵道省商改允照總稅務司原擬辦法字義上略加增改。並由本部咨准稅務處咨復照辦各在案。査該檢驗辦法。既經稅務處暨日本鐵道省允予照辦。應即定於民國十六年一月一日起實行。除准稅務處咨復。已分令遵辦。並分別知照日本鐵道省。暨中日聯運各路。屆期實行外。合行令仰該路遵照辦理。以便行旅至要。中英文中日聯運行李稅關檢驗辦法及簽條式樣二紙附發云云。並覓得中華民國稅關檢驗鐵路掛號聯運旅客行李規則四條錄左。

（一）聯運旅客行李。必須保封鎖或捆紮之衣箱箱籠皮包包裹等件。方准中途免驗。其由鐵路聯運之釘固或用螺旋釘鉚固之箱隻。按本規則所規定稅務機關。概不認爲掛號聯運旅客之行李。無論如何情形。中途不得免驗。

（二）所有掛號聯運行李。在邊界各車站。當由海關人員檢驗。其在上海北京漢口及其他掛號起運之各大車站。以及行李運到之各大車站。當由內地稅局人員檢驗。倘有應稅貨物夾帶在內。應由各關局分別征收相當之稅。並發給稅單爲據。凡掛號聯運行李。運入中國境內時。應由邊界海關。於檢驗後。粘貼簽條。俾可保護。該項行李。直至達到地點。沿途不再檢驗。如由北京或其他各大車站掛號起運者。當由該管關局。於檢驗後。粘貼簽條。俾可保護。該項行李。未至邊界以前。沿途不再檢驗。但運至到達地點或邊界時。應由該管關局照章檢驗。至各關局所用上項簽條式樣。應歸一律。

（三）中華國有鐵路。及與之合作之其他各鐵路。對於彼此接運。或由本路起票運送之掛號聯運行李。均須嚴密保管。除在邊界車站。或運至到達地點外。若未經稅關允許。不得將行李交與旅客。或在中途開啓。

（四）中華國有鐵路。及其他當事各路。應按照本路發出之行李票。或他路及他公司聯運行李清單一份。所有掛號聯運之行李號數。及行李種類。須逐一開明。俾易辨識此項清單。應交起運車站。以及邊界地方各關局查閱。天津常關所派關員。或在站上。或在車上供職者。並得隨時取閱。所有旅客自行攜帶之行李。及由鐵路掛號聯運之件。而按照本規則第一條之規定。稅務機關。不能認爲掛號聯運旅客之行李者。無論其運往邊界。或由邊界運入內地沿途稅關。得隨時檢驗。

蔣介石前赴南昌

九江電。蔣介石已于十四日由廬山前赴南昌。現聞蔣決在南昌設立總司令部指揮各方面前敵之軍事。豫測蔣當暫時駐在南昌。

又電。黨軍約一萬名。現正向安慶方面前進。以似爲大舉攻皖之黨軍先發隊。上海十八日國聞電。皖總部委楊世榮爲安慶衛戍司令。

畢部移駐海州

青島訊云。據軍界消息。第八軍現奉張宗昌命令。將赴海州填防。但行期尙未確定。至必要時。畢庶澄即擬率渤海艦隊。由海道至海州登陸。再由隴海路進援豫皖。其原駐海州之白寶山部。已由孫傳芳調赴長興宜興一帶駐防。又軍部副官黃某。昨日由濟南領到軍用品一列車。計有槍械子彈。水壺。毛氈。馬刀。軍用電話機。電報機。雨衣。雨帽等行軍用品。分裝四車。由鄂副官押運來青。以便分發開拔各軍應用云。

顧內閣三次辭電之內容
請統籌主持以濟茲艱困

京訊云。顧內閣因各種之原因。已於前晚發表第三次之總辭職電。暨顧總理單獨之辭職理由說明電。既如昨日本報所記。右兩電中。茲將其第三次總辭職。原文照錄如下。（銜係張作霖。吳佩孚。孫傳芳。閻錫山。張宗昌五巨頭）（銜略）前奉號電。勳懃慰勉。語重心長。維鈞等爲國致身。何敢畏難自餒。惟數月以來。就所經歷之事實。顧危困阨。難於具詳。佳勵兩電所陳。尤覺言之甚意。但使稍可藉手。安忍告勞。無如勉強支撑。對於內政外交。步步荊棘。中樞爲國本所繫。中外具瞻。故不敢濡滯遷延。轉致貽誤全局。我公愛國純誠。衆所共仰。仍望顧念中樞。不可久懸。且軍事方殷。政治設施尤有密切關係。非得偉畫。統籌主持。實難以濟茲艱困。國家安危所繫。特再掬誠奉達。諸祈諒鑒。顧維鈞湯爾和潘復蔣雁行杜錫珪楊文幹任可澄楊文愷張志潭叩（十七）

袁祖銘就黨軍職

漢口訊云。袁祖銘近由銅仁進駐辰州。正式就黨軍左翼總指揮職。以蒞鎭署爲司令部。其就職電文如左。

提前萬急。（銜略）竊敵軍在川。承政府遣使相召。努力革命。當即先遣彭（漢章）王（天培）兩軍馳赴湘鄂。加入作戰。祖銘隨即收拾後續部隊。親至前方。督同前往。業於有日通告在案。茲行抵辰州軍次。接奉政府狀委祖銘左翼軍總指揮之職。自維德薄能鮮。曷克勝此重任。惟奉行主義。人有其責。職守所加。敢不努力工作。祖銘惟本斯旨。勉供厥職。用副政府委任。藉慰總理在天之靈。尙祈同志遇事匡扶指導。爲幸爲感。袁祖銘叩。

國民軍
謀佔豫南

據鄭州消息。張治公王振現固守新安澠池一帶。似國民軍尙無意逕行入洛。劉郁芬亦駐陝州布防。郾實爲田玉潔分由洛寧盧氏各境南下。以謀聯絡樊鍾秀部。佔據中部京漢路線。田維勤全軍或先行協同陳文釗王爲蔚。夾攻南陽。以謀樊部與敵軍接應。

鄭州電。峽石驛戰綫無變動。兩軍後隊。均向前方集合。準備未來之劇戰。新安興隆鎭間連營六十餘里。

田維勤十四日由鄭致電信陽張萬信師長等。近頃奉玉帥命。即將出兵援陝。不日返信。統俟面商等語。原電如次。

急。信陽第七路張師長。段師長吉旅長均鑒。頃奉大帥面諭。命即出兵援陝。所有運輸軍隊車輛。昨已令運輸司令部籌撥。維勤不日返信。統面商。總司令田維勤寒（十四日）印。

周蔭人入浙說

京訊云。盧與邦佔領延平後。即向建甌浦城追擊周蔭人。周遂率部退入浙境。其全隊已于九日行抵龍泉。閩軍陸續入浙者。約有五旅之衆。茲覓得龍泉縣知事致浙省當局電文于次。

總司令省長鈞鑒。頃據探報閩軍約有五旅入浙。江旅長運棟率部齊（八日）日宿慶元。佳日（九日）逹龍泉。餘稻到。除公爲招待續報外。謹先電聞龍泉縣知事許之象叩。

九江電云。周蔭人已率五旅之兵到處州。其目的不在溫州。似在蘭谿。

上海電。聞（十五日）方聲濤抵福州。何應欽擬將閩事交方聲濤。即率譚曙卿馮軼裴部入浙。

厦門電。張毅部因不受改編。在葛嶺譁變兩團。

奉軍出動京漢線之重因
因吳坐失機宜難再袖手

京訊云。某方面來訊。西北軍劉之龍奉馮玉祥命于上月初旬。由漢赴潯。參與黨軍會議將與馮約。黨軍先圖浙皖。次取江蘇。西北軍全力攻豫。限三個月內。奪取長江流域。歸綏武萬義附近。係西北軍計畫之一。但該項計畫。已被奉方識破。曾經密電吳佩孚。先事防備。奈吳不之信。迨潼關失守鄭州連次軍事會議又因各將領意見不一。已無濟於事。幸奉軍籌謀成熟。決以七混成旅先發隊。向京漢路出動。以固根本。目前豫西險隘。函谷關早瀕絕地。只有一黑石關。爲鄭西門戶。開封鄭州相距咫尺。該地平原兩頃。作戰亦甚不利。天津方面已決定在京漢線上採取積極軍事行動。先以一部兵力。掃清隴海路西段之敵。再與魯軍方面集合大軍。席捲豫省全部。以便從事長江軍務。此項計畫。已定一星期內實行發動云。

據某方消息云。陝州失陷後。吳軍現尙擬守觀音堂澠池。距鄭州祇四百里。形勢依然吃緊。茲聞奉軍當局。以南下各軍。現雖止磁縣。惟鄭州地位甚屬重要。擬于吳軍再不能支持時。擬即派二三旅先行入豫西上。防阻西北軍之東進云

法權報告書第一編（續）

其爲厦門公廨之上訴案。如爲外人控告華人之民事案件。其上訴機關爲交涉員。與對於縣知事判決不服上訴之案同。但由上海公廨提起之上訴。則有異。因上海公共租界會審公廨之奇異地位。現在尙未定有上訴辦法。惟尋常准由廨員及陪審員本人或易人覆審。法界公廨情形亦大略相同。惟覆審由一資深中國官員。會同特定陪審員行之。其由中國新式法院所審理之案件。上訴時。則按照尋常上訴程序上訴於高等審判廳及大理院。

第四節　適用之法律

（三三）外人控告華人時。各該管法院所適用之法律。大部爲中國現在施行全國之法律法令及條例。但有特別情形時亦得變通。例如在租界須執行租界章程之類。各法庭亦得按照條約規定。適用衡平法一般原則。

第五節　監獄辦法

（三四）中國犯人受該管轄理華洋訴訟之法院判決有罪者。在中國監獄監禁。按照中國監獄條例辦理。惟在上海者。在上海西牢監禁。

第五章　意見

（三五）吾人至此。可對於各國在華所實行之治外法權之現狀。略爲陳述意見。

第一節　中國司法權之限制

（三六）曩者因中外法律及司法觀念之根本不同。設治外法權制度。原爲一種臨時辦法。以調和中外關係使中國法律及法律觀念。逐漸演進爲。始不適用。由歷史方面觀之。治外法權之制度。其與一國主權之關係。前後之觀念不同。現在則視爲限制該讓與治外法權國之主權。故中國近年以來。常注意。亦由此觀念而發生非其原因多由於中國國民國家觀念之發達。及外人之關係日見增加。遂使此制度之奇異狀態。格外顯著。可無疑也。

第二節　法院之複雜及法律之參差

（三七）在中國之外國法庭如此衆多。各適用其本國之法律。往往發生奇異狀態。可想而知。一國法院審判時。對於他國之原告或證人無管轄權。故該原告或證人如犯僞證或藐視法庭之罪。法院不能依尋常辦法處罰。然亦非完全無權。例如該院得。（一）停止審理。（二）如犯者爲律師則剝奪其出庭於該法庭之權。（三）移交有權管轄該外人之法院處罰。又被告欲提起反訴時。如原告爲他國。除（一）次反訴爲抵銷性質。（二）原告願意受該法庭之管轄。且繳交保證金。爲敗訴後執行判決之用外。不能向原法院提出。但爲公平起見該法院亦得停止。執行其判決。或停止審理。俟反訴已由該管法院審理而止。執行時。扣押財產。如對於所有權有所爭執。在各國可於法庭提出。爲參加訴訟案件。在中國因其他法院亦主張有管轄權參加訴訟案件。在中國遂成爲複雜問題。更有奇異之狀態。即爲數人共犯一罪之案件。蓋此數人若爲不同國籍之人。應分別由各該國法院審理。而所受之刑罰。尤多出入。不待言矣。但各國法庭所適用之法律原則皆大致相同。無論如何。如有法律衝突問題。仍可循例適用國際法以資救濟。

第三節　赴訴法院之不便

（三八）外人在中國。犯罪情節重大時。除英美二國人外。祇能赴中國國外。其或須赴歐洲起訴。此種不便。不言而喻。即能在中國各領事法庭起訴者。有時犯罪地方離該領事法庭極遠。必要之證人及證據。往往不能提出。致訴訟遲延。僞財費時。種種困難。不免發生。惟大多數外人居於較大之通商口岸。此等口岸。必有領事。且各國亦有設輪遞審判制。以審理遠地案件者。故此種不便亦已稍減。

第四節　外國法院職員之資格與訓練

（三九）外國政府因恐領事館員有時缺乏法律及司法訓練。又以行政與司法職務。性質不免衝突。致領事裁判。不甚圓滿。已用特別訓練人員爲法官。或設特別法庭以資改良（參看八）

第五節　上訴程序

（四〇）重大刑事案件之上訴。其不便之處。與第三節所述之狀況略同。在現時各國在中國所行治外法權制度之下。大多數國家之領事法庭判決之案件。上訴時。須往中國境外提出。此於中國之訴訟當事人。爲不公平。且於其他外人。諸多不便。固可想見（參看一三）。

第六節　外人不受中國法律之支配

（四一）依（一四）所述外國在華法院對於其本國人適用其本國現行之法律。有時稍加變通此種變通之權。如無特別立法權。當然有一定限制。故尋常不能適用中國之法律。（令條例規則等）以資補助等如關於交通租稅及出版條例。因外人不受此等條例之支配。參差狀態。往往發生。致法外人與中國當局齟齬之原因。

第七節　關於華人國籍之法律抵觸

（四二）華人生於外國者。因各國國法有血統主義及屬地主義之不同。返中國時。往往發生轇轕。其次回華人在外國時。入外國籍不爲中國承認。亦發生困難之一原因。此等矛盾之事實。往往發生爭執。而以外人行使治法權之故。遂益形複雜。

第八節　華人受不當之保護

（四三）享有治外法權之國。有隨意保護華人。准華籍之人及其商店或財產。在其領事館註冊。以致此等華人及其財產或商店。不受中國法律之支配及法院之管轄。此種保護本無正當理由。多數國家有慮於此已。設法限制改良矣。

（四四）復次困難發生。亦常由於華人生於外國。或因歸化取得外國籍。及返中國時。因所欲往之地。爲外人不許前往。及不准有財產權與通商之處。遂自稱爲華人。以免受此等條約限制。及有事件發生。則請求外國領事保護。希圖脫卸。其自稱華人時所負之義務。而各國中亦有不許其在華國人註冊者。遂令此種不法之人。無從查考。其次則因華人向用數種名號。亦爲發生困難之一原因

第九節　引渡辦法之缺乏

（四五）因現行治外法權制度。復因各國與中國及各國相互間。未訂有犯人引渡辦法。犯罪者脫離外國法院之管轄時。往往得以漏網。此種情形。無治外法權制度之存在時。固亦可發生。但因治外法權制度之存在此等不良狀態。益顯然易見。（未完）

廣告

病後

病後少食　脾胃虛弱之故
病後失眠　心神不交之故
病後脫力　元氣虛衰之故
病後萎黃　血液貧弱之故
病後脫髮　精血不足之故
病後頭痛　腦力衰微之故
凡此種種。調治宜速。
遷延日久。則成癆傷。

百齡機

開胃。健脾。
甯神。補氣。
添精。增血。
補腦。益虛。
倘病後試服一瓶！便能早日恢復元氣
決不發生上述諸病
功效驚人　一試便知

百齡機價目
大瓶大洋二元
小瓶大洋一元
東三省總發行所　奉天大西邊門外
九福公司
哈爾濱分銷處　泰華西藥房商行
各埠藥房均有出售

●青島上海行（膠濟鐵路航路）
▲榊丸　十二月十四日
▲大連丸　十二月二十一日
▲西京丸　十二月十七日
●天津行
▲長平丸　十二月十四日
▲天潮丸　十二月二十三日
●龍口行（往復共旅順不行）
▲湘平丸　十二月十六日
●香港行
▲英順丸　十二月十三日
專屬荷客取扱店
大連汽船株式會社　電話（代表番號）四一八五番
奉天部通委橋　山二商會　電話五八八八番　四二六六四番

訃聞
哀啓者志曾等侍奉無狀罪孼深重不自殞滅禍延先嚴於陰曆十一月初七日壽終前寢各界所賜誄儀茲因大故不敢拜登敬謹奉壁定於陰曆十一月十七日在奉天大北關輸樹胡同本宅首七家奠除發引日期另行訃告外特此奉聞
棘人王志曾　大中　泣白

哀啓者
先妣楊母張太夫人痛於夏歷十月十八日謹奉嚴命卜於夏歷十一月十八日開弔十九日題主二十日成主廿二日發引恐訃未週伏祈戚世誼矜鑒如蒙賜唁請寄奉天大西關月窗胡同本宅
哀子楊德成　德隆　泣稽顙啓
杖期生楊春芳　叩拜

聲明地照作廢
啓者敝人於早年承領坐落依蘭三區橫黛山子東孟家溝地方餘地二十二晌五畝東至陳姓西至艾姓南至王姓北至本地此照因受胡匪擾亂遺失業經呈報縣署聲明作廢并請另行補發外恐未週知特此登報聲明
依蘭王璽賢啓

新委赤峰分館
本報赤峰分館委關振東爲經理員由本月七號開辦仰該地各界如有訂閱本報及刊登廣告者祈向關經理接洽可也此布
盛京時報營業部啓

通天街于宅啓事
十二月十九日接到匿名信一件謂潘北大辛屯田舍春之案託敝處關說等情此事敝宅毫不知情並無關係特此聲明

緊要廣告
敬啓者本分館爲擴充營業起見在中東路蜂蜜站設立代派處委王慶山君爲經理如有定閱本報或登刊廣告者就近向該君接洽可也恐未週知特此登報聲明
帽兒山站盛京時報分館啓

招生廣告

一、宗旨　本大學設立在奉天專收中日兩國子弟以教授最新高等之醫學爲宗旨
一、入學資格　豫科及專門部以中學畢業兼通曉日本語者或有同等學力者方爲合格　豫備科以中學畢業或有同等學力者即未通曉日本語亦爲合格
一、報名期　三月十五日爲止
一、試驗場及報名處　奉天本大學豫科、吉林、齊齊哈爾、北京滿鐵公所、天津中日書院、濟南、漢口日本總領事館
一、考期　自三月二十八日至三月三十一日
奉天日本火車站東邊　滿洲醫科大學

洮昂鐵路工程局廣告

爲廣告事查本路前因水害停止運輸並啓修由五廟子站至昂昂溪間茲由五廟子至江橋間當於十一月十五日通車已廣告週知在案現在江橋昂昂溪間業經修理完竣即於十二月十二日起全路照常通車恐未週知特此廣告

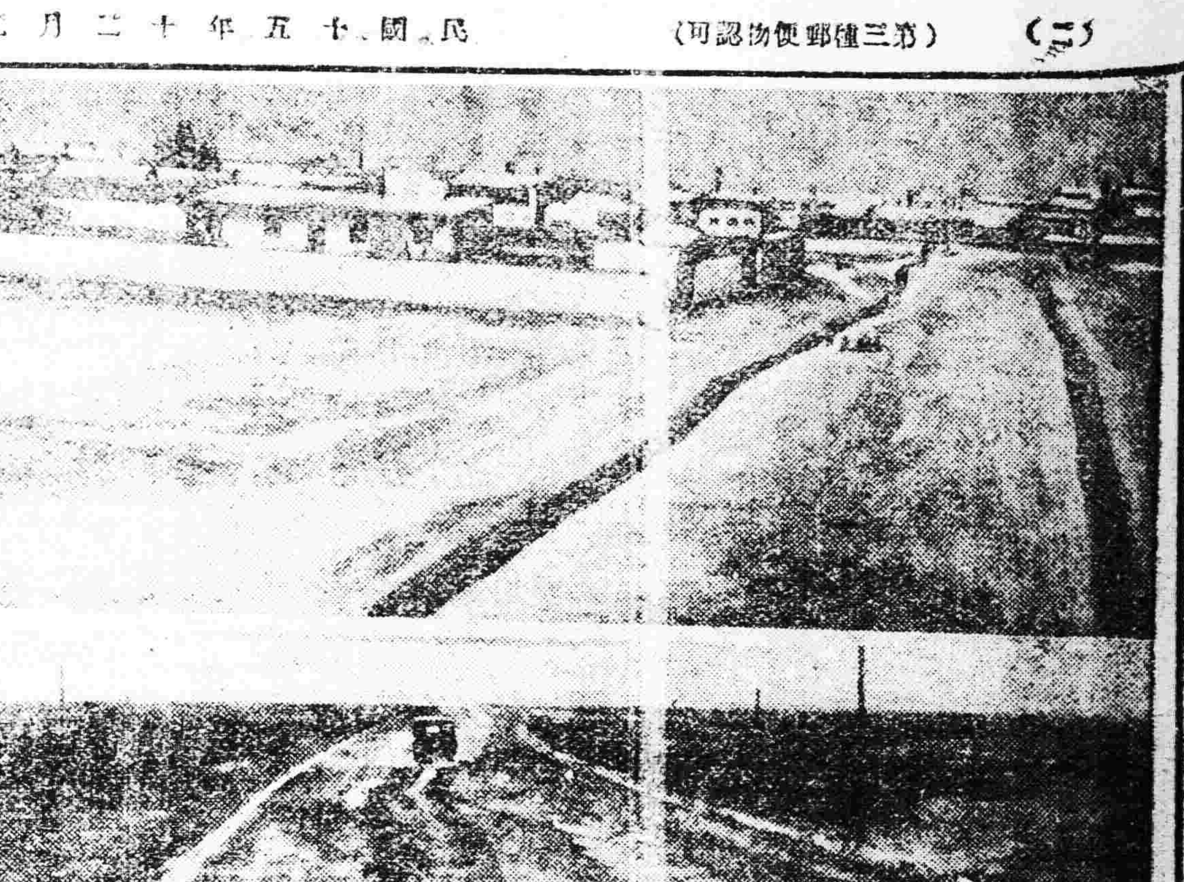

中外要電

五原方面晉軍曖昧 派韓麟春前往監視（二十日發 北京專電）

五原方面晉軍。對于西北國民軍之態度最近體察頗形曖昧老張。已于昨日特派韓麟春急往善後

奉國兩軍戰於包頭（二十日發 北京專電）

萬福麟所部奉軍與西北國民軍一部。于十七日在包頭東方衝突。双方均有死傷

國民二軍遷鄂

（廣東十九日專電）國民革命第二軍長譚延闓日前已遷於武昌。該軍司令部之全體職員亦于昨日首途北上

日議會開會期

（東京二十一日專電）今屆議會准于十二月二十五日開會

日本貿易統計

（東京二十一日專電）十二月中旬對外貿易輸出五千二百二十七萬圓。輸入四千五百三十四萬圓。輸出超過六百九十三萬圓

日皇御恙日臻良好（廿一日發 東京專電）

宮內省發表聖上御恙經過情形如下

▲二十日午前十時　體温三十七度七　脉搏一百十二　呼吸二十一　▲午後零時　體温三十七度六　脉搏一百十八　呼吸二十一　▲午後四時　體温三十七度九　脉搏一百十六　呼吸二十三　▲午後六時　體温三十八度一　脉搏一百二十　呼吸二十五　▲午後八時　體温三十八度　脉搏一百二十　呼吸二十四　▲午後十時　體温三十八度一　脉搏一百二十　呼吸二十五　▲二十一日午前八時　體温三十七度五　脉搏一百十四　呼吸二十

又電聖上御狀較形良好東宮及宮妃殿下或將還京一行亦未可知又電本日御狀仍然良好內廷空氣較形和緩

時事要聞

南方政府之承認問題 在京使團態度未定

寫眞說明

奉國兩軍竟在包頭附近衝突。五原方面晉軍態度又頗曖昧。韓麟春奉派急往善後。詳情另誌電報。此圖上爲五原縣西北國民軍參謀房。中爲庫倫道上國民軍之摩托車。下即急往善後之韓麟春

京訊云。邇日所謂南方政府承認問題。甚囂塵上。而究其實。則外交團之態度。表面絕無動靜。毋寧希望北方政府。能自就鞏固。以維持其一貫之對華政策。蓋如是既可省力。不必多所變更其方針。且北方政府。亦較南方能尊重條約之效力。與國際間之信義。於彼誠有利耳。顧外間既不斷有承認與否之宣傳。則似未嘗絕無影響。吾人亦不難揣測。記者曾爲此往訪東交民巷某外國友人。詢以外交團近日對此之態度與南方運動之狀況。據云。南方運動各國承認。已爲公開之事實。近日新任英公使藍僕生之繞道赴漢陽漢皋。日本外務省條約局長佐分利之由滬忽然中止南行而赴漢。美使館特派通譯參贊往漢。皆與此事有相當關係。亦爲人所共知。惟實際上外交團對此。則猶未議論及之。不過各國相互間。皆有此種不言而喻之暗默的諒解而已。蓋各國政府近日對於中國時局。均頗注意。尤以英國南方爲其商務關係最密之地。爲本國商家之利益計。爲條約上之權利計。更爲香港之前途計。俱不得不設法緩和南方人民感情。勢使然也。日本則爲與中國關係特切故。亦有不便棄置之處。美國乃華府會議之提倡者。近來對於東亞。又每有發展商務之活動。對於南方時局。當然不能具任英日兩國着其先鞭。是以先後皆與南方爲非正式之接洽。亦外交政策之所必然。祇因英日美三國。均同時有同樣舉動。於是遂聳動世人耳目。然究其實。則各國間並無何等具體的商議。惟均逆料南方戰事。必不能就現狀了結。將來蘇浙皖豫四省。皆當有一種變化。雖未必南方有攫取能力。然此四省不能仍由現時之主持者主持。則各國具同一見解。而對於戰事之歸結。亦料定須此四省之事告一結束。乃能告一段落。故事前亟欲察知南方各省之狀況。並欲先與南方政府之主要人物接近。以便從中探悉其種種施設及對內對外之態度。以爲本國政府討論對華方針時之參考。此近日所以各自派員赴南方。並令其駐在南方之外交人員。隨時調查。且與南方之各方面聯絡。以期探得其種種狀況。俾本國政府前來詢問時。得隨時詳細具報也。各國使館近日所以異常沉默。蓋即爲此。顧此絕非準備承認南方。亦非已從中討論或研究應予承認與否。預計至速非藍僕生新公使來京就任及佐分利已視察竣事回京之後。決不能於此問題。有絲毫之進展。且此事即令本年中有討論之事。而至正式成爲問題。亦必須經過幾許波折。蓋前述四省之將來。既未有何等朕兆。而南方若持所謂武力統一政策。各國亦認爲萬辦不到。須俟此等問題。皆有相當端緒可尋。而後依其形勢如何。以定其態度。故無論此時各外人之個人。對於此等事。是否抱積極態度。皆與事之本身無與者也。要之。所謂承認問題。現尚絕談不到。各國對南方之注意。不過欲得其設施之狀況與彼輩言論。作報告本國政府之資料。距承認問題。不知尚有若干里耳。至於外交團對於安國軍所持態度。亦與從前對奉所持之好感無異。對於現政府亦然。祇要仍具現在之形式。決當續繼與其交涉各項政務。不待贅述云云。觀夫此。則世間所謂承認問題。實未可以注意之態度。即外交團自身。亦猶在沈機觀變中也。

浙省戰事無重大發展

上海電。孫（傳芳）軍探明黨軍大隊尙在富陽。前鋒便衣隊係夏超舊部。無戰鬥力。乃於銑（十六日）夜由許村向南追擊。奪回臨平。前哨止星橋。未躁進。

上海電。孫傳芳任孟昭月爲前敵指揮。節制各軍。孟部二十九團。已開至長安。

又電云。侵入浙江之南軍約三師。陳儀軍之第一師第一旅在紹興寧波方面觀望形勢。孫傳芳軍對浙之布置以孟昭月之第九師置嘉興嘉善盛澤。王森之第十一師（實力一旅）置松江。李俊義之第十四師置長興溧陽。白寶山之第九師（實力一旅）置常州。其他軍隊則似集合於滬寧沿線。上海吳淞等之後方防備。則由李實亭之九師擔任。自兵力配置之迅速。與配置之模樣觀之。孫傳芳似已具奪回浙江之決心。且自兵數上觀察。如無意外事故。奪回浙江當非難事也。

又電。盧香亭部第二師駐寧騎兵團全部。篠（十七日）下午由團長温廷傑率領。向浙開拔。加入前綫。據軍界消息。聯軍現在退杭部綫者。爲第六第十一十三各師。約四萬餘人。防常州宜興溧陽江浙接壤處所者。爲第二師一部。第五第七第十四各師。約三萬餘人。

又電。盧（香亭）部騎兵到滬候命陳儀鐵甲車隊。由寧來滬。歸盧（香亭）調用。駐蘇馬登瀛旅開宜興。篠（十七日）客貨車未能開進杭州。軍界訊。韓光裕部進至覓橋。陳儀派章世嘉赴富陽接洽。孟昭月昨赴硤石長安。巡視防綫後。即回嘉興。

又電。軍界息。黨軍戰略確不重視杭州。惟欲先引孫傳芳軍深入後。而繞武康德清桐鄉。以截斷杭路。乃效在贛西截南潯路故智。

又電。杭州方面。其實質已成爲南軍占領地。現因孫傳芳兵力不充。暫離開始攻擊。人心漸已傾向安寧。秩序稍見恢復。但在杭之學生聯合會總工會已大起運動。分布傳單。斥孫傳芳爲浙人公敵。雖學生會欲舉青天白日旗開市民大會一事。爲陳儀軍所禁止。但革命的空氣。已瀰漫全杭。

又杭州電云。周鳳岐投南。陳儀中立。而向寧波杭州集中親兵。惟孫傳芳已具有與南軍一決雌雄之決心。沿滬寧線陸續出動軍隊。傳孫意在合周蔭人軍。恢復浙江。便進取江西。

英使提案關係重大（十九日發 北京專電）

駐京英代理公使昨在關會列國代表會議提議關于對華關稅政策及廣東加捐之一大重要案件已詳前電現查英國似此行爲固屬相當堅決方針蓋最近英國在於中國具嘗種種困難滋味就中其久扶勢力之海關行政最爲其尤所謀維持所以關于此次廣東加捐問題亟圖依照華會決議承認中國全境之二分五厘及五分加捐案將其徵稅事宜純歸海關完全主持藉以免去海關制度之動搖質而言之海關以外任何機關參與稅務均爲英國所反對

又二十日電列國公使關于英國關稅提案均於本日接到各該本國訓令除定二十二日續會審議新任英使藍布遜氏亦當屆時蒞止參會觀其形勢實行加捐一案似可無甚特別論議蓋英國提案理由之要領略云中國既擬分離海關另設徵捐機關則列國無寧自發的承認加捐以維持海關制度之爲愈也由此觀之列國實乏反對英案理由

中國側對英案意見（二十日發 北京專電）

中國側關會委員關于英使承認加捐提案之意見大致如下

一、中國所以要求關會續開者實爲恢復自主權

二、英案果得列國同意而實行時中國必先要求定期恢復自主權之條件

三、英案僅認入口加捐惟中國則要求入口及出口之加捐

四、自主權如果可期恢復則徵捐事宜不妨暫委海關管理

張宗昌南下抵寧情形

濟南訊。張總司令於霰（十七）晨三時十五分離濟南下。師景雲溫樹德唐在禮劉鎮華等同行。劉在徐州下車轉隴海路入豫。張總司令在徐州視察各軍。召集第七軍軍長許琨。第六軍軍長徐源泉。第十一軍軍長王翰鳴等。在車中開軍事會議。慰勞軍隊。鼓勵士卒。戒戢擾民。奮勇討赤。預定巧（十八）晨抵浦口。暫在浦口大樓駐節。據南京十七日電。篠（十七）。

寧垣軍警各界。午後過江布置歡迎。孫傳芳屆時與總參議楊文愷。參議長劉宗紀等過江迎迓師節入寧。孫與張總司令接洽軍事後。即晚在督署設宴洗塵。並開軍事會議。規定魯蘇兩軍防區。孫約皓（十九）啓程赴滬。指揮援浙總司令盧香亭。前敵總指揮孟昭月。派兵向富陽桐廬嚴州一帶。進擊黨軍云。

南京電。魯張今晨（十八日）九時半。偕師景雲唐在禮等抵浦口。孫（傳芳）親過江迎接。並表示本人即赴前線督戰。請張即移寧坐鎮。以便本人得長駐常州。指揮浙東西軍事。張尙在鎭江中。據京中某方消息。張係因鑒於浙局緊張。已商定孫移駐上海籌資餉。南京防務。由張接替。聞張擬佈置妥帖。仍將返濟一行云。又昨日京中某要人接得宗昌未離濟前之急電一件。謂即南下。原文補錄如左。

（上略）時局紛擾。國事蜩螗。赤逆極爲猖獗。節節窺侵皖浙。流毒東南要區所繫。得失攸關尤爲堪虞。事勢緊迫。一髮千鈞。大廈垂危。羣力共濟。昌整裝待發南下。特電奉聞。即維亮察。張宗昌銑（十六）印。

京綏交通亦瀕破產

京訊云。據路局消息。三四月來京漢路局之每日收入。已減至二三千元。幾不敷伙食之用。可謂已等破產。而京綏路則自戰後統一。其營業方漸見起色。每日收入已增至四萬元。而未有已。乃自旬日來。軍事運輸開始。貨車完全停頓。大同以西之收入。又復全數爲晉方所扣用。最近日收。遂頓落至七千元左右。而皆爲客車之收入。該路車輛總數。不過千三百餘輛。其在大同綏遠包頭三處被扣者。已不下五百餘。幾佔全數之半。日昨常蔭槐以四路交通總司令之資格。復調用該路十五列車。每列在二十輛以上。計共三百餘輛。令開往京漢路。以資軍運。業先開去五列。開去後每列之機車頭。遂未放回。尙待開去之十五列。所需機車頭。當復不少。機車一少。則並該路本身所剩有之二百餘輛。亦將無法拖運。如是而京綏客車亦即有完全停頓之虞。據該路人員言。預計旬日後。則並一二千元之日收。亦不可能。距宣告破產之期不遠矣云云。

南京警備森嚴

京訊云。交通界接南京電訊。杭州發生變化。滬漢突現緊張。孫傳芳爲防黨人潛入寧垣。擾亂秩序。特加意警備云。

南京電。孫傳芳委第六混成旅長吳觀燊擔任南京衛戍司令。彙江寧戒嚴司令。

黨軍首腦抵漢之熱鬧 武漢羣衆歡迎之一斑

武昌訊云。國民政府委員徐季龍孫哲生及鮑顧問。由粵赴贛。與蔣介石計劃今後戰略方略。及施政方針。刻已就緒。準備來鄂。對於此間一切黨國重務。與以指導或規畫。武漢人士。早已籌備歡迎。惟未悉行期何日。曾一再去電探詢。茲接得蔣方電告。徐委員定於九日九時。乘兵艦來漢口。特市部接得此項消息。即通知各團體。每團派代表三人。於早七時。齊集劉家廟車站。各級黨員。於八時齊集循禮門車站。以便歡迎。一面迅電九江。詢問啓碇時刻。並請專輪泊附招商碼頭。以便羣衆歡迎。其原電云。九江探送國民政府諸委員孫夫人鮑顧問均鑒。旌麾指漢。已電歡迎。爲啓椗時刻。請先電告。並請專輪泊漢招商碼頭。以便羣衆集合江干奉迓。湖北省黨部漢口特別市黨部叩庚云。

至關於歡迎布置。除由特別市部派人於要路紮彩牌外。其各店門。各工會。各保安會等。則由商協總工團聯。各會分途通知。懸旗掛彩。推派代表。赴碼頭歡迎。店員總工會。並備有宣言。屆時散發。婦女協會。則對於孫夫人另有特別表示云。

又聞孫夫人宋慶齡女士。偕國民財政部長宋子文。於八日下午乘飛機到省。鮑羅廷顧問。及其餘各委員。準於十日上午九時專輪來鄂。至武昌文昌門登岸。暫寓總司令部行營。十一日上午十一時渡江。在江漢關碼頭登岸。到漢口行營休息。武昌歡迎大會。定十日上午在閱馬廠舉行。漢口歡迎大會。定十一日上午十一時。在濟生路舉行云。（十二月十日發）

又訊。武漢各界。於昨十日下午二時。在武昌蛇山之麓閱馬廠。開歡迎中央執行委員國民政府委員鮑羅廷顧問大會。由政治部主任鄧演達主席。徐謙鮑羅廷孫夫人孫科蔣作賓。相繼演說。預會者至少在五萬人以上。鮑羅廷用英語演說。演詞甚長。會場秩序。幾難維持。唐生智因時間過久。臨時辭却演講。演說次序牌上。始書唐總指揮。唐搖頭。繼改爲國民政府委員。唐點首當大衆呼口號時。唐亦僅一舉手而已。觀唐之行兵及其言論。人人必說唐爲一勇猛之粗暴人。以記者昨日在會場上觀之。彼現爲一最謙讓之儒將矣。徐謙孫科孫夫人蔣作賓演說。不外是擁護國民政府。打倒軍閥。打倒英帝國主義。徐謙於演說中。並呼全世界共產份子聯合起來。被羣衆熱烈歡呼。蔣作賓演說。於無意中大呼於五色旗幟之下聯合起來。大衆爲之鬨堂。因國民軍已廢五色旗。改用青天白日滿地紅旗故也。鮑羅廷之演說。於解決中國土地問題。再三致意。是日大會會場秩序甚佳。毫無意外發生。散會時於大衆歡呼之中各團體代表。提議向中央提出四案通過。當由代表交由徐委員執行。

（一）實行中央聯席會議。議決政綱。及湖北省黨部。漢口特別市黨部議決最低政綱。造成人民政府。

（二）以非常手段。肅清湖北一切反動勢力。鞏固革命根據地。

（三）擁護省港罷工政策。繼續反對英帝國主義。

（四）依照中央聯席會議議決。速請汪主席復職。

黨軍支配下之湖北

漢口訊云。湖北省黨部漢口特別市黨部對於中央聯席會議。議決之政綱。除通電表示贊成外。並將漢口特區五族街舊大智門左紅牆用油漆將揩粉成藍地。再用白字將政綱八項楷書其上。使人注意。故此中央聯席會議議定之政綱。及湖北省市兩黨部前此提出湖北目前最低限度政綱廿一條。均於十日武昌歡迎大會。列爲首案通過。茲將該兩黨部所提之政綱。追錄如次。

（甲）關於民權者　（一）湖北省政府爲求民主政治之實現。於國民會議省民會議縣民會議市民會議等組織未成立以前。應根據中聯會之決議以促成。（二）湖北省政府應切實保障人民集會結社言論出版居住一切之自由。惟於反革命派則須盡力取締。並剝奪其自由。（三）湖北省政府欲求人民與政府合作。及人民實行監督政府。必須使人民團體自身有聯合之組織。並與政府有親密之聯繫。政府對於人民意見。應當盡量採納。切實執行。

（乙）關於民政者　（四）吏治。湖北省政府。應依據本黨政綱。貪官汚吏。剷除土豪劣紳。建設廉潔政府。爲達到此目的。必須於最短期間。培養一般適合於革命需要的民政人才以資分配。（五）建設。湖北省政府。盡力整理省有生產機關。規定獎勵實業切實之辦法。改良市政。恢復交通。以利商旅。尤須速籌水利。修復已潰災堤。與加修未潰堤防。（六）工農。湖北省政府應依據本黨政綱。及國民政府歷次之宣言。盡力贊助工農組織之發展。規定最高租額。最高利率。禁止中外廠主地主壓迫或虐待工農組織之苛律。務須一概廢除（七）商務。湖北省政府應盡量採取適當步驟。獎勵國貨及土貨之輸出。並剷除關卡稅局一切苛雜。同時希望以國家利益爲前提之商人與政府合作。以迅速達到此目的。（八）婦女。湖北省政府。應據本黨政綱。提高婦女在政治之地位。並須盡量解除法律上經濟上一切社會習慣上對於婦女之束縛。（九）禁烟。湖北省政府須限最短期內。禁絕種植運輸。及吸食雅片。並須速頒禁烟條例。切實施行。

（丙）關於軍事者　（十）湖北省政府應盡力促進軍隊之政治訓練。務使軍隊成爲人民之武力。並切改良士兵生活。對於死亡將士之家屬及殘廢軍人。政府應盡最大之努力。以謀救濟教養之道（十一）湖北省政府應依據國民政府統一軍政之原則在軍事底定區域以內。立即取消各種別動先遣隊等種雜色軍隊。

（丁）關於教育者　（十二）湖北省政府應於最短期內恢復各級學校。確定教育經費。實行義務教育。特別注重農村教育。並獎勵私人捐欵興學。（十三）湖北省政府。應盡力改進各級學校教職員之待遇。酌量實施免費教育。並減輕學生之負担（十四）湖北省政府對於教會教員有監督責任。凡本省境內教會設施之方針。和課程之內容。必須與省政府所頒行一切之教育條例完全一致。

（戊）關於外交者　（十五）湖北省政府對外交政策。應據本黨及國民政府所發布之訓令。切實執行。凡本省境內所受帝國主義者欺壓之積案。及應撤回之權利。應視爲本省政府惟一之責任。克服一切困難。聯合人民力量。以解決之。

（己）關於財政者　（十六）湖北省政府應依據本黨總綱實行統一財政劃除一切財政上之積弊。確定預算決算。禁止軍隊自由加徵。所有以前軍閥政治下之苛捐雜稅。及一切陋規。均須一律廢除。（十七）湖北省政府應制定財政計畫。改訂合於財政原理之稅規。減輕消費稅。增加奢侈稅。制定累進式之所得稅。以減輕貧民負擔。而增加政府之收入。（十八）湖北省政府爲活動金融整理幣制起見。應將湖北官錢局改組省銀行。以謀金融之穩固。而圖幣制之統一。

（庚）關於司法者　（十九）湖北省政府依據國民政府所頒布之一切司法條例。首先禁絕包攬詞訟。改良監獄及剔除司法上之積弊。凡非軍事犯罪。概不以軍法裁判之。

（辛）關於善後者　（二十）湖北省政府應與人民合作建築堤防。重災區域。當視政府之能力及酌免錢糧。並於可能範圍內贊助人民協商免租辦法。以蘇民困。（二十一）湖北省政府應於最短期內分區剿匪。務於三月以內。肅清全境。欲達到此目的。必須人民與政府合作。組織全省及各分區。除暴安良委員會。主持其事。

催開關會照會

京訊云。關稅會議。中國政府將發送照會。催促各國。早日開會等情。業誌前報。茲聞外部於十六日會有一節略。送致使團。內容略謂關於各種新稅則。自須經過關稅特別會議核准後。方能實行。惟開關各國速開關會等語。此項節略。關係答復使團前此抗議粵魯稅案照會。惟注重之點。則在借此機會。先行寓催各國開關會之意義。爲正式催開關會照會之前驅云。

甘地訪問記（續）

甘地氏之性格。從容溫讓。最近有關於甘地氏性格之一段趣談。茲述之如次。『印度總督之在印度。其資格地位之高崇。不亞於印王。故一般之尊之也。其儀式亦全準王侯之禮。近聞印度總督曾召甘氏晉見。擬對其運動。（不合作）有所告誡。乃甘氏照例腰纏白布。半裸其體。昂然步入彼宏壯之衙署。總督覩此半裸體之印度老人。注視良久。氣爲之奪。不覺趨近甘氏。而握其手。一妙哉。幸承光臨。』繼而祇就通常問候之意。反覆週旋。此外竟不能更作一語。蓋甘氏晉見總督之態度。比之無心闖入一般貧賤人家。自始原無稍異也。當甘氏踞坐於室內地板之上之時。予則徐進而就坐於其後。予既得接近此世界的偉大人物。不禁發出種種問詞。茲有須向閱者先爲說明者。在印度可視爲政黨之團體。大抵有三。大致可別之爲政府黨。中立黨。國民黨。國民黨中包含兩派。其一爲信奉甘地氏不合作主義者。他則屬於去歲物故之達士氏一派。達士以其政治家的手腕。故能統一兩派。迨其歿後。該黨內部遂不能一致。時相糾紛。尤以勤爾氏今春在本黨主張失敗。最爲顯著。（繼達士後任者。爲一時取得國民議會議長席之勤爾氏。該氏今春對於立法議會。主張本黨全體缺席。竟未成功）而甘地氏本年初。亦聲明將避去政治運動之意。想不外即因此事。故予初見甘氏。即卒然問之曰。（聞先生將避去政治運動。有是乎。）甘氏。以其暸亮之英語應之曰。（否。政治運動。決非可以全然停止之事。余不過近來甚欲注全力於文字而已。蓋余所主持之（少年印度）雜誌及同志間經營之新聞雜誌等。均須寄稿。而關於鼓吹使用手織棉布。并其他吾人平素之主張。亦須努力向印度民衆宣傳。故事實上余殆難以兼顧。然就政治運動之價值言。余十分承認之。不特此也。余（甘氏自稱）以爲舍政治運動則社會改革無從著手。換言之。即缺社會改革之理想的政治運動。余又敢曰毫無意義）甘氏富有興味兼確具自信力之一言一句。使聽之者。不覺拳拳服膺。

（未完）

大東醫院

奉天大東關

院長 曾在日本紅十字會病院勤務 森川千丈

醫員 章琴詩

電話日一三四六 中二二五

利亞補血丹

人生營養端賴血液充分血液既足體質自可健康德國藥學博士薩福伯君有鑒於此本化學原理生理作用殫心配製利亞補血丹一種專治先天不足後天虧損面黃肌瘦病後失調腰酸腿疼元神傷耗諸虛百損五勞七傷咳嗽氣喘吐血吐痰血薄氣弱心冲驚悸腦筋不安煩悶憂鬱夜出盜汗腎囊潮濕以及瘰癧肺癆萎黃病白濁風頑癬白血病惡性瘧疾神經衰弱及一切慢性皮膚病服用此丹健康者可延年益壽久病者可轉弱爲强誠人間之聖品也

服法 飯後一粒日三次開白水送下半小時內忌茶

定價 每盒百粒現大洋壹圓

奉天小西關大井沿

利亞藥房監製

代銷耀華機器製造玻璃有限公司玻璃廣告

啓者敝公司現存有四等單層玻璃花色甚全其大小尺寸均係市上所通用者交貨既可迅速定價尤極低廉至其他各種窗戶及白片玻璃厚至六米立米達者概可隨時開奉價目且一經訂購即可於短期內交貨凡蒙賜顧均極歡迎恐未週知特此通告

東三省獨家經理處奉天大西邊門外

馬克敦工程建築公司啓

電話一五四八號 電報掛號「MACDON」

請來一試

本行開幕紀念。大廉價。雖已滿期。然所備貨色。因直接運自美國。繳費頗省。故定價之公道。比之他家。仍大有天壤之別。如蒙惠顧。方知斯言之不謬也。

小西門外 紐約鐘表眼鏡行啓

藤田洋行

美國三大汽車公司滿洲總經理

高級乘用汽車 ●歐巴覽都牌 ●維祿士乃多牌 ●哈德遂牌

奉天新站三層大樓

奉天浪速通

載重汽車 ●飛得祿乃多牌 ●晉達那笑那祿牌

各牌瀛車各部零件及修理用工具

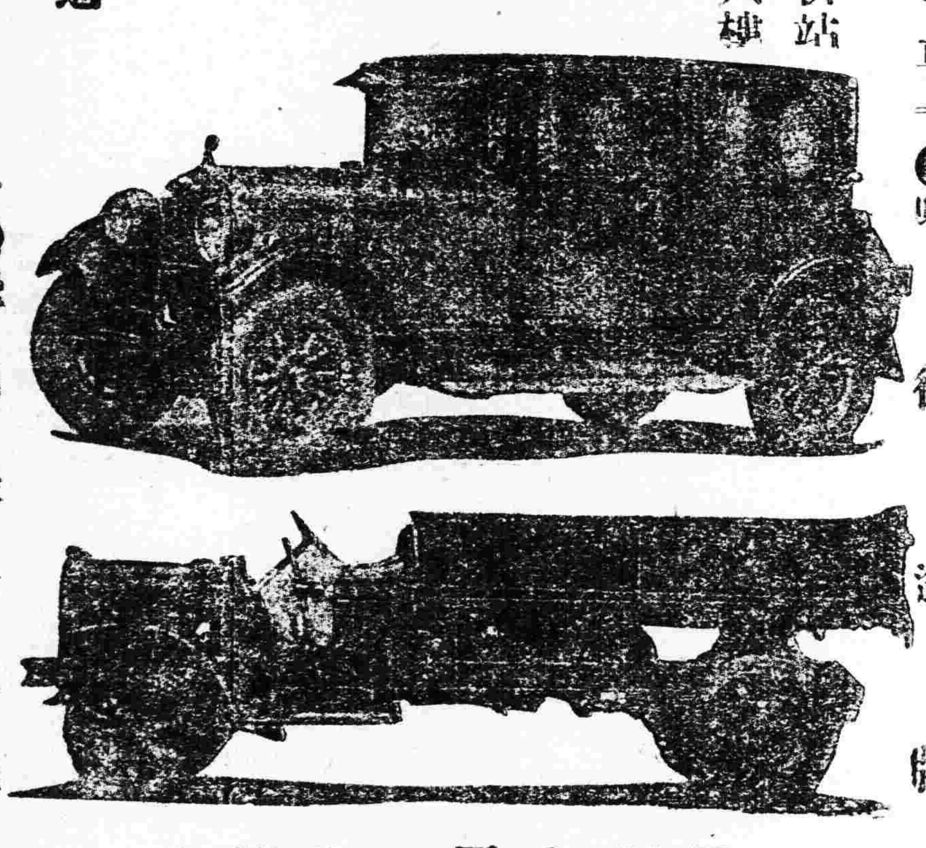

電話中國一五四七

正隆銀行

取締 安田善四郎

奉天支店 浪速通

日電話四五五、一六五〇、六八〇

小西關派出所 小西關朝鮮銀行西

（日電話五二） 華電話二七

德商世昌洋行

奉天城裡

新到各種槍絨、水獺絨、毛冷、毛線、狼頭口絨、二仙口絨、豹皮絨、電光絨、大氅呢、禮服呢、洋針、旅行鋼手提包、油漆布、縫衣機零件、備有樣本內外各埠顧客如蒙惠顧或賜函詢問無不竭誠奉告注意敝行之槍絨較別家之貨面子多寬二英寸

電話中一六九五號

清水式推米機

在東洋推米機的首創實在能力很大着的著亦竟在第三回東京發明品博覽會推米機十六種能力比較試驗最高成績得着月桂冠的獎彰就實在是吾清水式的推米機啦

但在中國推谷子係獨一的利器

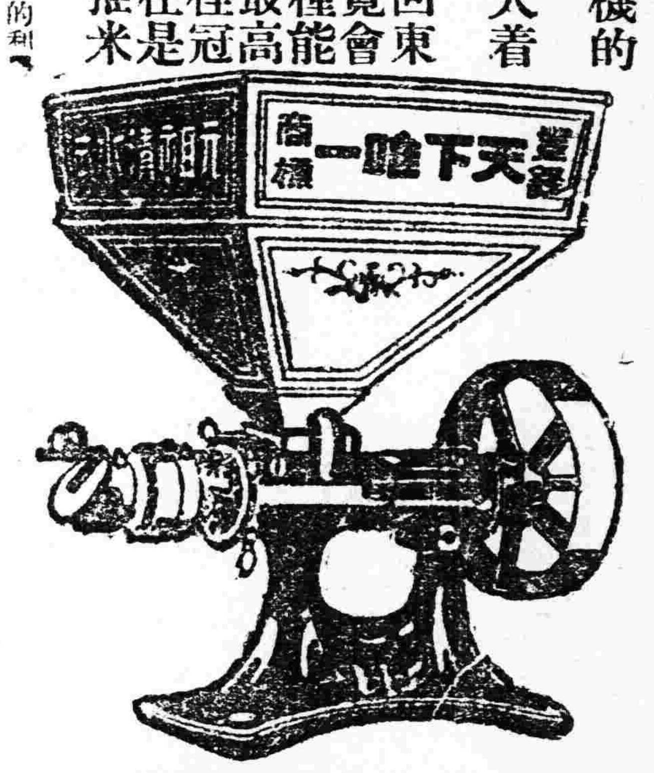

天下唯一清水式推米機滿蒙總代理

奉天新站三層大樓 合名會社 藤田洋行

補爾多壽

諸君要想不老長生延年益壽的好法子麽請看以下所述「補爾多壽」之效力諸位就可以達到長壽目的了本品與市上販賣的補品用刺戟興奮的療法絕然不同性質和平不寒不燥味甘芳香不膩不滯無病者服之可以充足血液使精神不倦抵止外來的傳染病侵入根本改造身體的弱點有病者服之可以轉弱爲强却病延年婦人服之可以面色不老常若青春小兒服之可以使其完全發育伶俐聰慧老人服之可以返老還童精神矍鑠此不是不老長生延年益壽的好法子麽

補血强精新藥 補爾多壽

專治神經性疾病兼補血强精新藥 含砒補爾多壽

專治腺病質兼補血强精新藥 含碘補爾多壽

健胃補血强精新藥 規那補爾多壽

專治肺癆兼補血强精新藥 拐阿可路補爾多壽

◎各種「補爾多壽」小瓶裝九盎斯可服半月以上大瓶裝十八盎斯可服一月以上無論男女老幼均可對症服用也

◎另備有「延年益壽法」及樣品函索即寄

「補爾多壽」「滅痳寧」總經理處 大連 賣藥會社

經售處

大連監部通 大連奧町 大連西崗子 大連西崗子 奉天城裡 營口永世街 營口西大魚市口 營口東二道街 遼陽西街 遼陽東街 遼陽東街 長春大馬路 長春四馬路 鐵嶺西門裡 鐵嶺西門外角

華泰大藥房 同德藥局 德記大藥房 大德生大藥房 歐美大藥房 興亞大藥房 義興成餘記 中西大藥房 義和堂大藥房 東英大藥房 興華大藥房 咸春堂藥局 中西大藥房 泰和祥大藥房 平記大藥房 中華福壽大藥房

吉林糧米行街 吉林河南街 哈爾賓道外正陽街 哈爾賓道外五道街 北滿永安里 大黑河 洮南大街 鄭家屯西街 海倫縣大街 海倫縣北大街 安東縣前聚寶街 芝罘朝陽街 芝罘朝陽街 蓋平城裡 瓦房店 寬甸店

五洲大藥房 泰華西大藥房 寰球大藥房 泰華西大藥房 華英醫院 大同大藥房 中發順大藥房 興英大藥房 大豐恒大藥房 天興恒大藥房 福興堂大藥房 華美大藥房 山東大藥房 咸春堂藥局 德記大藥房 德順大藥房

CB-10

金鶴頭油

現代美髮佳料

黑髮

欲彌增黑髮烏艷可用植物性品質優良之現代美髮佳料朝夕化粧欲髮之美而艷願勿忘用金鶴化粧品爲要

姉妹品 金鶴ポマード

金鶴化粧品 本舖 野村外吉商店

東三省新聞

▲奉天▼

○電告馮軍之行動

衆代總司令楊宇霆令察哈爾都統高維嶽監視國民軍之行動以便應付玆據該都統覆電大致謂據職署佐金陽參謀探報馮軍最近行動之詳情(一)綏遠韓復榘部下現分駐於由東陶卜齊至包頭間(二)馮玉祥確於十八日早馳赴五原方面(三)包頭確有石有三陳希聖部下約合一師有備戰情勢(四)綏遠高都統並未有所舉動(五)韓復榘現派多數密探分別僞裝潛赴察奉等處密探軍情云云

○飭組冬防自衛團

省長莫柳忱以前令各縣知事轉飭區長村長副組織冬防自衛團原爲補助警甲之不足玆查各縣報到組成者寥寥殊屬玩忽特於月之十九日又行令催各縣迅速抽調當備甲丁編組自衛團以維地面治安所有槍械自行就地籌備撤銷期間於明年冬防解除時隨與解散以節虛縻云

○教廳召開學務會

教育廳長祁彥樹鑒於寒假臨近對於明年上學期各校應行改革建設事項亟須開會討論特於昨十九日通知各校校長定於本月廿三日在該廳開會以資討論一切事宜云

○警務處規定商捐

警務處長陳奉璋以各縣警所徵收營業舖捐一項向無一定悉任警吏之手流弊殊多故特規定章則二十條以資遵守藉杜流弊於昨(二十日)通令各縣警所一體遵照不得濫收累及商民否則重懲不貸云

○二期電車路計劃

市電車二期路工曾經各報宣傳不一玆據市政公所確息第二期之路工決定由太清宮站東延至東北轉角再延至奉海路車站並由東北轉角延至大東門如此線修竣尚有餘欵餘料時再興修大西門迄於大西邊門一段至於此路工程興工之期定於明年二月間開始云

○請轉禁代售彩票

省署昨接農商部函開略謂近來各省多有發現代售彩票之商家並印有農商部賑災等字樣係屬官彩云云奸商牟利無所不爲欺國欺民可惡已極亟應函請貴署轉令各局取締商民代售彩票實爲公便等因准此於昨二十日飭令各縣知照云

○魯軍俄參長過奉

山東軍務督辦張宗昌之參謀長(俄人)米哈伊羅夫氏於昨(廿日)上午由北滿來奉旋即於十時餘由日站換乘京奉車西上以便轉乘津浦車前往濟南任地至其任務係爲招募俄國舊黨軍官並報告該省軍務者未知確否

○松井氏來奉就任

日警署之星司法主任調升大連業於十九日去任等情曾誌本報玆聞繼其後者之大連水上警署松井盛隆氏業於前(十九日)下午三時挈眷乘急行車由連來奉於昨(二十日)上午入署接任視事旋赴官商各重要機關拜訪云

○吉軍赴榆之續訊

吉軍第四次奉調赴榆之軍隊計將校六十四名兵士九百八十名軍馬四十四馬車八架行李一萬六千斤于十九日抵奉旋即西上又第五次計將校九十名兵士七百五十名馬車十二輛軍馬七匹行李計一萬八千斤迫擊砲彈計二百枚定于二十二日午前八時抵奉旋由皇姑屯換車開赴榆關云

○留日士官生歸來

留學於日本東京士官學校學生五名頃因某項事宜必須回國一行是以該生等於昨二十日安奉車抵奉當即晉謁當道有所陳述一俟在省事竣仍行回校至起程日期尚未可知

○清理道勝行近訊

清理東三省境內道勝銀行分行一案數誌報端玆據上將軍公署消息關於清理手續及將來結束必須妥愼辦理務期一致已令行奉天莫代省長吉林誠代省長暨東省特區張行政長官妥擬清理章程以便派委專員辦理而資結束並聞關於清理該行事項擬委總清理員一員及清理員若干以期早日辦結至總清理員之人選聞以東三省交涉總署署長高清和爲最有希望所聞如是姑誌之

○擬開三省電政會

奉吉黑電政監督周大文爲整頓三省電政起見擬於下月上旬召集各電局長一律來省開一電政會議以便討論應興應革各項事宜云

○請追加電話經費

瀋陽縣知事恩麟以添縣境辦四鄉市話東西南各路業已安設完竣現餘北路因原料暨經費均不敷用是以未能如期告竣亟應追加經費添購電料以期速成玆查購置電料費約需金票三千一百二十一元七角架設工資約需奉洋五千三百十四元特向省署呈請此項追加添購電料欵擬由地方提存百分之十生息項下支付云

○王知事罰俸原因

高等檢察廳長趙梯青查鳳城縣前任知事王瑞之因於月前疏脫監押已決徒刑案犯李文生一名殊屬疏忽照懲獎知事之規定應予記過一次扣罰該知事十一月份薪俸十分之一以示薄懲除飭知外並咨請財政廳照章扣發歸廳留用云

○齊司令派員赴錦

東三省憲兵司令齊恩銘爲憲兵郎竇榮在女河隨車一案所有詳情必須調查是以特派司令部衛生課長王佩珊前往錦縣調查俾明眞相云

○陽曆年關之防務

代理保安司令楊宇霆因陽歷年關在即深恐匪徒潛入滋事生端特於二十日規定省防結果責成憲兵司令齊恩銘稽查處長單玉龍警務處長陳奉璋警察廳長陶景潛相互担任以重年防而保治安云

○于局長添設分卡

省城稅捐局于局長以時屆冬令各縣來貨甚多誠恐遺漏貽誤稅收殊非淺鮮現已派員在奉海路車站及十間房工業區等處添設臨時分卡云

○東路明年之預算

交通界消息中東路明年度收支預算業已製就收入總額爲四千七百萬元支出三千六百萬元純利一千一百萬元就中新規事業之支出由七百萬元以至八百萬元云

○調查瀋陽縣選民

瀋陽縣選舉事務所所長譚振聲因第五屆初選調查員業已分別委定特令分赴各鄉會同當地警察實行調查選民以便製作選舉名冊云

○趙副官招衛戍隊

炮隊營副官趙鴻文現任京師之衛戍隊副官奉命來奉招募衛戍隊專用守衛京師不作戰事該副官以省城一時碍難募足乃於廿日赴撫順招募矣

○丁會長整頓商簿

奉天總商會會長丁極辰查各商之賬簿參差不齊爲整頓劃一計特由該會新印賬簿出售定價現洋一元二角五分於本月底具領以便明年一月一日實行使用而昭畫一云

○新民縣呈報剿匪

省長公署據新民縣知事呈報縣境王獾子村發現股匪當派警隊前往痛剿除格斃無名夥匪外並獲械甚多等情省當局以尙屬盡職仍令督飭嚴緝餘匪云

○委駐關憲兵連長

駐防山海關憲兵連長某稟請辭職業經允准遺缺關係重要不可久懸齊司令特委施則佩接充業已發領札委赴關接事云

○商埠局設房捐處

商埠局請准徵收房捐業誌昨報玆聞韓麟生總辦爲劃分權限起見擬在局內添設徵收房捐處內設主任一科員二雇員二刻正在物色相當人員一俟決定即行發表云

○警處飭修警區所

全省警務處長陳奉璋以各縣警區所屋多狹小且汙穢不堪既失威權又碍觀瞻特擬勸修警區所條欵十四項呈請省署業蒙批准陳處長遂於日昨十九日通令各縣知事遵照辦理云

○佟廠長招考車掌

市政公所電車廠長佟伯仁現爲愼重車務計特規定招考車掌三十名凡年在十八歲以上二十五歲以下身高五尺體力強健視聽明確由高小畢業者即爲合格定于二十五日午前九時起試考至下午四時始止云

○派專員調查鹽務

據聞東三省鹽運使稽文選爲愼重塲運起見特派專員梁士傑佟其中二人赴各分局調查局員卡司有無舞弊情事以便明瞭用昭鄭重云

○工專校添招新生

附屬地內之南滿工業專門學校玆已定於來年添設工科及機械兩科預定每科招生四十名並定二月十五日起爲報名期間三月廿五日實行考試開[illegible]考試日期及科目如下第一日(三月卅一日)上午數學下午英文第二日(四月一日)上午化學下午國語第三日上午物理第四日檢驗身體及口試云

○附小學生之調查

附屬小學校李孟興主任對於學生特製有調查表分發各生以便照塡開其要點分該生年齡籍貫及其保護者與該生三代有無存在兄妹幾人未悉究有若何效用云

○達生女醫院招生

同善堂附屬達生女醫院現爲廣充學額起見特規定添招女生十名凡在小學畢業或有相當學力均爲合格入院後或學習產科及小兒科有志醫學者幸勿失此機會也

○張所長公畢回任

鐵東縣警察事務所張所長前因警政事宜特行來省謁見陳警務處長及警察廳長有所陳商現該所長諸事就緒遂於二十日離省回任去矣

▲長春▼

○市政所寔行籌辦

吉長道尹公署昨日頒發訓令內開本署奉令籌辦長春市政當經擬具長春市政暫行章程及籌收經費辦法呈省長公署指令照准在案暫行章程第五條載有長春市政公所以吉長道尹爲監督下設所長一員綜理全市行政事宜由吉長道尹委任呈報省長備案等辦三員以長春縣知事及警察廳長開埠局長充之等語查有警察彬堪以委充市政公所所長除令委並分行外合令各員即便遵照幫同該所長籌備進行云云

○滿鐵又撞倒火車

前晚七時許頭道溝站揚旗處通東軌道經縱橫有數輛貨車甩掉撥道夫未搬道致方相觸立即翻倒僅震碎玻璃氣管等幸未傷人云

○組織初選事務所

吉林第四屆省議會業經期滿應按章改選日前吉林選舉事務所所長誠執中氏已將長春初選事務所所長張錫侯發表並限期成立第五屆省議會初選事務所現縣知事張彼齋特爲玆事于十八日赴吉面謁誠代長并出席行政會議臨行時令飭第二科長任連組織初選事務所如無相當公地可附設于縣署內以重選政云

○吉長路獎金消息

吉長路年終獎金其手續至繁而發給之多寡非呈准三省交通委員會後不能定而各報竟有載本月廿日發給之說殊屬不確現該路局不悉底蘊之局員亦相率鬨傳迨今日(廿日)發薪時眞相畢露足証前說全屬子虛惟運輸處已令所屬赶造請求單(個半月)呈核總務處則仍無聲息大概今年獎金可有提前發放之望云

○警察廳施行搜查

長春警察廳爲注重冬防起見組織臨時搜查隊不時出而搜查以期肅清地面前次施行由一區界內搜獲署名巨匪今日(十八)午前十時各署隊官員長警約五十餘名奉廳令集合於三區隨時支配分爲四隊於十一時起至午後三時齊行搜查開查畢共獲鴉片

▲吉林▼

○縣知事會議紀事

誠代省長爲整頓選政革除積弊召集交通較便之各縣知事會議到省縣知事已達廿四名於十八日開預備會議一次十九日星期停會一天廿日繼續開預備會由秘書長潘鶚年參議孔郁吾參會主席廿一日開正式會議長親自主席會議廿二日續議一天廿三日閉會各縣知事統於會議後馳回任所云

○省議會常會閉幕

省議會第三期常會於十一月底期滿旋因有議案未決依法延期廿天至本月廿日期滿即於當日上午十一時舉行閉會儀式一如往次熙代督誠代省長各廳處長各機關領袖多往參會

○調軍隊填防護路

東省鐵路哈長綫護路軍原由第十五師廿六旅步兵二個團担任玆該旅奉調塡防關內遺防經軍署調駐哈爾大隊塡防連同廿六旅留守步兵一十八旅步兵兩營駐長春第八混成旅步兵一營駐哈綏綫山林警備隊一勢力仍極充分云

▲哈爾濱▼

○鐵路局派員查林

東省鐵路管理局於創業之始曾在江省沿林河一帶佔有最大林場以備鐵路之用每年不惜重資派人經營培養特值夏季因胡匪猖獗不便致查現值冬令胡匪蹤跡漸稀故鐵路局派技師若干人前去致查以便來年採伐云

○呼海路運到機車

呼海鐵路工程局開車之始曾由滿鐵會社定購小機車四輛馬力小而機不甚高總理爲謀營業發達計特由滿鐵會社定購大機車兩輛日前運哈使用云

○教育會定期成立

東省特別區教育會正副會長業於十二月五日依法選出次又於十五日選舉各部部長現擇定南崗于副局長住址爲會址定於廿五日成立云

▲黑龍江▼

○吳督辦返江消息

吳督辦興權留守奉天已見日報玆聞吳氏赴津對張有所接洽並有偕到江三五日內事畢准即返轅以度新年

○成處長主持風紀

克山德都鎮糧戶畢文章之女秀英年十六歲早締姻於高姓嗣有防軍十九團三營王營長差弁曹玉山來往畢家彼此不避誘引成姦曹遂趁今秋畢在窩堡經理地糧率目兵數名搶女拜堂畢聞訊異常憤恨當即歸家找至營部伸理詎意一般惡奴不容而兄營長亦不承認有此惡劇反以皮鞭鞭水非刑拷打一面監視畢之行動一面縱曹帶女遠颺畢無奈偸行來省擬求當道昭雪並購線尋女蹤跡兩月以來探得女秀英由奉來江現寓新立屯吳姓家中因思報警拘獲依法起訴俾得父女完聚仍嫁本夫嗣經透澈本省軍人威勢者之指點以爲報告警察未必敢加偶于涉若向法廳起訴還延時日不免[illegible]治者無途於軍警督察處長成敬臣畢深韙其言乃奔報成公派稽查官兵前往拏辦詎至目的地曹正收拾行李意在遠避當行喝阻究詰底細畢竟胆大包天挺身抵抗出示由奉來江吳督行轅發給之護照證其確爲軍官非系假冒又出驗婚書以見與女爲合法婚姻決非妄拐雖畢當場堅稱爲拐而秀英女則左袒曹某誣父不仁亦無由剖辯是非曲直經稽查官帶處研訊成處長檢其護照婚書與供情多有不合婚書計財禮五萬吊主婚人爲女母氏介紹人萬姓無名又無證婚人且多塗改之處武者同德都鎮區官有舞弊無可推諉供認不諱翌日送交軍法課究辦又有遼陽人范某因事至小香台謊稱無妻與何氏女結婚不料范在江富爾基已有妻氏並在某成衣舖傭工月前偕何女與嫡合併一處兩不相容遂於日前取男女家同意帶女至江另聘由土人狡展變法挾制以圖漁利事遂不成適夫兄某甲在東鐵特區充差因公來省在某客棧下榻知弟婦在此待留因找至本寓見其姿容秀麗頓起淫心乃約同眠同食儼如夫婦近被車警督察處偵悉亦抓歸本處究懲焉

▲衙門台▼

○房所長游擊回所

遼源警甲所長房育青房督隊游擊並帶機關槍兩架以故數股鬍匪聞風遠颺該所長深慮四洮綫民食艱難行路遊擊不肯逗留遂於十日帶隊回所云

▲本溪▼

○李縣長會議募捐

本縣李縣長爲在監囚犯衣食不足日前同司法監督請准上峯爲體恤犯人起見募集捐欵十九日午前十時招集縣街各機關在縣署會議在塲者有教育所長孫俊山電話局長吳慶秀峯警甲所長時云峰一區官張少五稅捐局長公欵處主任馬書閣鐵路徐局長河沿木商會河東商會長常云山河西商會張宇鑾等開其所議募捐奉小洋五千元八區每區長担負二百元每區保長担負一百元每區官担負一百元城廠商會所担數目未詳條者由縣街各機關担負擬定三日內若手實行至午後一時始行散會云

▲西豐▼

○官銀號收買糧石

西豐縣官銀號經理吳居仁刻奉總行電令謂該縣係東山數縣之聚首處況又屬出糧之域仰令該縣經理採購紅糧大豆以應行軍之用聞吳氏遵令購買足額當即呈報總行核示續購與否聞十六日電示暫爲止購速將此糧運奉以應軍用云

○耿校長呈報畢業

縣東第四區區立第三小學校校長耿錫庚在一面山充當校長四年成績卓著所辦校務無不一良玆因寒假在邇第四班學生已屆畢業該校長按門考核完畢備文將學生李隷華等二十名之試卷呈送所長查核以資復試發給畢業證書以便升學云

○曲委員調查村賬

西豐縣區村制調查員曲海福于月之一日赴鄉間各區村認眞調查所化之費用應否公開否則由村長自費於十六日返城具報請監督將不良害民之村長李明心等撤革十名以儆效尤而除民病云

▲錦縣▼

○三十團實行拔防

駐在東北陸軍十九旅奉到上峯命令將全旅開拔入關南下豫省塡防惟該旅迄今未開確因火車不敷使用直至十八號退下車皮數輛經該旅張延輻旅長防令三十團首先開拔入關該團奉令後即於是日整備一切乘車西往云

▲義縣▼

○程監督斷案如神

本邑審判分庭監督推事程鏡明滋任將及半載對於訴訟屢加詳審九號東區境內大籽粒屯蔡某與同屯范子英等二人因民事交涉而變爲刑事而蔡某之墻基被范某侵佔因此口角經多人調處范某仍不允蔡某來城控告當經程監督將二人傳案詳審一切始悉隨令范某退回墻陰一尺是以村民咸謂程監督斷案如神云

▲台安▼

○縣知事下鄉驗屍

台安縣一區民集屯陶勵青(前兵工廠長)之大車十五號赴西佛牛泉寶樞行至 該鎮公所門前 該車夫李某一時不愼車即翻有當將車夫及工人某一併軋斃陶氏家中聞信後以事關人命即將經過詳情呈報縣署孫乃知事同檢驗吏於十七號前往該鎮檢驗確係大車軋斃准予備棺掩埋云

○林鎮組織農分會

台安縣農務會正會長王豐三副會長張雲彩自任職至今十有五年對於農務事宜向不講求縣城亦無正式會所僅有農會虛名對于鄉鎮分會更不注意按其原因該二人均年歲老大久經日不識丁無有振刷能力亦無新奇智識故近來各鎮士紳以該二人對于農務毫不講求碍難發達各鎮核議組織農務分會以資進行五區林鎮農民等公舉王向宸爲該鎮農會正會長何百川爲副會長孫惠一爲文牘孫氏月薪四十元該項由各村每月繳小洋二元五角諸般手續已有端倪於十六號呈報成立云

▲雙城▼

○選舉所成立在即

縣公署賈監督滋任以來諸事謹愼現監省議員第五期選舉屆期選舉事務所必須早爲成立該事務所所長刻下尙未委妥一俟賈監督由省旋任即能正式加委成立其餘選舉事務之牌早已懸出辦事調查員等業已分赴各區積極進行將來事務所長一席亦許監督自兼云

○各界恭送徐營長

駐本邑車站東北陸軍十五師廿六旅步兵十六團第三營營長徐成明月初奉令拔防檢關因火車一時不備是以遲延未能起程昨(十七)日經上峯將火車籌備妥協率雙徐營長即時率[illegible]途程偶言微意祝徐君前程遠大云

○賈監督赴省會議

本邑行政公署監督賈鏡侯現接省電調該知事會議冬防是以賈監督於五五日下午三時除乘火車赴省與會旋任之期當在廿日後云

▲梨樹▼

○郭所長率隊剿匪

邑北七區界發現股匪經警甲剿掌業已北逃又捲土重來嘯聚愈衆警察隊長張殿武帶隊阻擊接仗數次匪仍盤踞郭所長聞耗異常震怒於十六日早六時督隊北上大有滅此朝食之概云

○公欵處主任連任

梨樹公欵處主任王清海經理公欵數年成績卓著玆因屆改選呈請照准惟王君票數最多轉請省署業經批准連任王君照常服務諸誠一切人員各司其事云

▲敦化▼

○保衛歸編四大隊

鄉文韶親察員來敦歸併附團爲正民團共四百人原議以百人爲一大隊編成三大隊餘者百名以六十名編馬隊剩四十人添設警察兩區近經計劃改變警察馬隊均已作罷共成四大隊惟官長尙在物色中

▲一面坡▼

○孫監督來坡會議

烏珠河設治員孫宰芳日昨來坡假坡街商會招集地方農商各界特開會議到場者有商會長郭十明農會長温樹毅財務處主任楊荷清評議員車金發周永江等所議事項概略如左(一)禁止賣空賣空如被查出或經舉發定即嚴辦(二)成立車會由地方紳民公舉相當人員承辦車會事務(三)抽丁自衛際此冬防吃緊之時雖有軍警駐防仍恐顧慮難期週密故令地方居民每家備槍一枝抽丁一名以防不虞云

○游擊隊改爲保甲

坡街游擊隊現已奉令改爲保甲隊總隊亦改爲保甲所隊長李玉山改充保甲所長其職責除緝捕盜匪外別無權限云

▲樺川▼

○樺農會選出會長

樺川縣農務會會長趙寬今春已經任滿曾於三月初一日即陽歷四月十二日招集全體會員並函知各機關參觀投票改選不料縣城會員與佳木斯鎮屯各會員爲爭權計不以公道表彰選權淸潔自愛者褒足不前而爭權分子大施蠱敏手腕東拉西扯嘵嘵終日未能選成後延至六月廿九日仍招集二次改選又是意氣用事而散監督唐公言農會會長之難聲其中雖免有不良分子從中煽惑故派警團赴各屯區調查該會員之財産資格名望有選權者當發證註册無選證者即無選舉被選權故代理會長張慶綸代理期已滿稟請第三次改選於十月二十九日復召集會員改選是日仍未能投票監督於次日躬親蒞塲監視至下午三鐘投票宗峻當即同衆開箱檢票趙仙洲得票最多爲正會長次多劉文斌爲副會長書記員樂培東會員王殿元調查員[illegible]評議員吳殿俊李鈞王東銘張雨亭李清山申至祥蔡連城趙子鈞王鶴五景祥潘連海等云

▲綏化▼

○四厘債券又付息

綏化廣信分公司遵照該公司指令將去歲發行之四厘債券分期付息除四月付息一次現又支付十月利息該券係全省通用票兩係分一元五元十元三種每元作江錢百二十吊使用日昨(十五日)見該分公司出入人數頗衆皆係支取利息者該公司因來者城鄉不等隨到隨付以免延悞時間因兩一班鄉村遠來者莫不欣欣然喜形於色云

○聯合懇親會誌盛

綏屬道尹宋道尹與縣知事徐佐卿發起於十一日假戲園子地方舉行軍政紳商聯合懇親大會一切設施極爲壯觀會塲布置異常華麗按設各色電燈遍懸紅彩特由哈埠邀來戲角是日開會首由宋道尹彭司令陳團長徐知事依次演說略謂開會宗旨不外剿匪保民爲軍人之職務地方治安係公共之責任各界本屬聯帶相關感情猶宜日相濃厚時軍政紳商及本報記者均在會塲歡聲如雷旋即演劇宴會云

○儲才館招考人才

綏化縣教育局因北京司法儲才館招考人員當即在綏張貼佈告謂北京司法部爲造就司法人才起見特設司法儲才館規定二年畢業員額三百名由各省縣有法官考試資格者往考畢業後即分各地方推檢任用綏北有是項資格者日前(十四日)均連袂赴京應考云

○吉江錢價之比較

綏化錢行近因吉林往來傳遞愁遲糶米交易者頗多反還欵項已按哈埠市行昨日(十五日)錢價江錢每百吊扣折吉錢六十一吊今日開行江錢折吉錢六十吊大洋百四十吊江錢實隨市大洋每元二百三十吊有奇

▲海倫▼

○捐務處主任改選

本邑捐務處主任唐萬鍾業經任滿自應從新改選以符定章前經地方公舉士紳李惠軒繼任羊羔雖美衆口難調致被其他公民電請否認已做無效玆復經公民等公舉傅振鐸張緝山高仁齋等三人爲唐之後任業經高監督備文送省核准將來鹿死誰手尙不可知

○興北公司設捐卡

本邑興北林業公司王經理以時値農隙所有各戶大車赴山拉運木料柴炭者絡繹不絕非設卡認眞查收難免有偸漏情事玆派李義爲東門收捐員刻已到卡從事徵收云

各地方新聞

▲天津▼

○商會請緩發輔幣

天津造幣廠所鑄之十進新輔幣流通市面商家出入找零頗稱便利惟近日所出日見其多商家竟以歸還大宗交易難免不無拒絕之時且小換錢舖收入時則折數以新輔幣換大洋時則貼水長此以往輔幣價格必至跌落影響市面匪輕總商會有鑒於此特舉代表向造幣廠商請暫爲緩發以維信用想造幣廠於自己信用攸關當能照辦

○省令維持捲烟捐

近日各地方官對於捲烟特捐查有漏捐之時多不從嚴懲罰意存玩視捐務前途恐受影響昨由省長公署訓令天津縣公署飭令認眞協助畧謂案據商肆捲烟吸戶特捐事務處處長李海澍呈稱查職處條例第十九條規定稽查漏捐各縣知事及警察機關均有互助責任乃近據各區報告或報案不理或送案不究影響捐收匪淺鮮職處爲捐務發達起見除函請警務處通令全省所屬機關一體協助外理合備文呈請鈞廳通飭各縣知事均須力予協助對於稽查偸漏因應補助進行即處罰漏捐案件亦須照章辦理等情據此除令外查稽查捲烟吸戶特捐各該縣知事負有互助責任既屬條例所定應即協助進行不得稍存漠視致碍稅捐據呈前情合行令仰該縣遵照辦理云

批示

◎鎮威上將軍公署(廿日)

▲韓昌齡 呈爲請飭省署取銷假名騙財學校由批仍應逕呈省署核示

◎省長公署(廿日)

▲李化南 呈爲冒租地畝私搶假結請查辦由批應即靜候辦理勿庸瀆

▲岳 清 呈爲私蝕地價俯詞賠償由批應即遵照勿庸瀆請

▲張德仲 呈爲張忠義詭稱地坟縣署偏袒請飭查另審由批所請不准

▲成恩漢 呈爲懇請飭縣保護林權並將所立准予立案由批仰實業廳查照

◎高等審判廳(廿日)

▲范傅安 呈與范茂甲因地畝涉訟上訴由批月之二十日開庭審理

▲宋文岐 呈與王景太因土地涉訟抗告由批月之二十日開庭審理

◎教育廳(廿日)

▲于會東等 呈控教育所長不發學欵破壞學務由批仰台安縣知事查明判定

◎清丈局(廿日)

▲張玉鳳 呈爲拒償霸地開接實請勒令歸補由批仰蓋平催欵員秉公查明

▲胡熙泰 呈爲地非買曾締係懇但請准更名以示休恤而便管業由批仰即遵照

▲史旨清 呈爲前報段內城荒業經縣委令丈由批該民先行回縣館候公查明

▲王太清 呈爲與金寶璋爭地業經派查明確請予歸領等情由批仰該員詳細查明

▲張德謙 呈爲遵批再陳伏懇派員履勘呈地定即由批仰興京催欵員查照

◎市政公所(廿日)

▲高合順 呈爲請領建築証由批無碍交通應予照准

▲信誠堂 呈爲請領建房納捐由批仰即來所遵照納捐

冠蓋往來

▲張文洲 第九軍司令部參謀廿日由奉去天津

▲張彩 奉天高等審判廳書記官長二十日由奉去北京

▲劉偉 第六旅旅長二十日由北京來奉

▲高越武 憲兵第五營營長十九日由奉去北京

▲韓鳳舞 交通部辦事員二十日由章去北京

▲梅野 撫順炭礦長二十一日赴連

▲于沖漢 二十日回哈

▲東三省留日學生(士官學校)七名廿一日回奉

▲徐拉普貝爾博士(汎太平洋會議代表)廿日由奉回國

▲盧 四洮鐵路局長廿日赴洮南

京奉

▲奉天北京間▼ 奉天瀋陽站 奉天南滿站 新民 溝帮子 錦縣 [illegible]
前九、四〇 前一〇、二〇 後一三、一三 後三、二一 後四、五〇 …
後四、一五 後四、四五 後六、五〇 後[illegible] 後二、[illegible] …
前六、四〇 前七、〇〇 前九、〇七 後三、二〇 後二、三五 …

▲北京奉天間▼ 北京 天津 山海關 [illegible]
前五、四五 前九、四〇 後五、二四 後六、三〇 …
後八、一〇 後二、二五 前七、五〇 前八、三五 …
前八、二五 前二、三〇 後五、四五 前四、四五 …

▲四鄭線▼ 四平街開 前二、〇〇 前六、三〇 後[illegible] 鄭家屯 前四、三六 後九、〇〇 後八、〇〇 洮南到 前一〇、一二 後二、五〇

▲吉長線▼ 長春開 前九、〇〇 後三、三〇 吉林到 後〇、三〇 後六、三五

奉天市價

大豆 七元〇角〇分 豆餅 八元四角〇分 豆油 八元四角〇分 白小豆 五元四角〇分 紅小豆 五元四角〇分

碗豆 五元四角〇分 粳子 六元二角〇分 谷子 四元四角〇分 麩子 三元六角〇分 梁子 [illegible]

粳米 十五元五角〇分 元米 六元八角〇分 小米 七元六角〇分 江米 十六元〇角〇分

大最高寄 付低價 月日限擧金換 [illegible]

現實銀 付兩換小洋 足金每兩換小洋 赤金每兩換小洋 紋銀每兩換小洋 現銀每兩換大洋 五元七角〇分 二〇五元〇角〇分 二〇五元〇角〇分 五元七角〇分 六元[illegible]

天氣 奉天 北西風陰後晴 昨日之溫度 較去年是日 [illegible]

自由論壇

◇投稿者注意　本欄歡迎投稿任憑作者對於國事及地方事宜自由發揮意見有所批評然須出諸公正平允如有意詆諆或藉以攻訐各個人者本社一概屏棄並須具眞實姓名於稿尾以杜流弊

◆不會消遣　非周

一部南華經人家都說他是抱定達觀主義做的所以中國從前抱消極主義的人都把莊子僞標本其實我們看看說劍盜跖各篇很像蘇秦張儀之流的說話不是消極主義者的話雖然後來許多人考證說南華經有許多是後人僞託的但是莊子具體的攻擊孔氏黨徒那是事實一個人有了黨派的成見怎樣談得到消極？據我所知眞能解得消極主義的人只有一個金聖歎他以爲人生在世無非是消遣他舉的例中有諸葛亮一條他說諸葛亮躬耕南陽高臥隆中這是一個消遣法既而五月渡瀘六出祁山也是一個消遣法由此類推一直說到他自己批西廂記也是人生消遣法之一這眞達觀極了換一句話說我愛作什麼就作什麼我想作什麼就不必諱言作什麼再換一句話說背了這個信條就不是消極

照這樣看來蒔花養魚飲酒賦詩做一個租界寓公固然是人生的消遣法就是聯合政客迎合權貴想到政治舞臺上來做一個角色也是一個消遣法倘若心裡是經營祿蠹表面上却要嘯傲風月一天到晚手作違心之事口發違心之言不啻身受桎梏他自己以爲是在消遣抱定了達觀主義做去其實日坐愁城何消遣之有？有消遣之可能而不會消遣這種人也可憐啊！（恨水）

◆安國軍總司令之金印　歷代帝王之璽均以玉製周秦漢唐玉璽今猶有存者玉爲無價之寶故今之古玉璽實無一定之價不僅有歷史關係也其他亦有以金爲之者近安國軍總司令印則以金製金爲有價之物故此印工料祇值六百餘元以視玉價相去遠矣然吾以爲此印啓用後果能安定國家則六萬萬元亦殊値得苟其不然欲安國而國仍未安則此印將不能値一錢質雖純金亦等諸婦女之裝飾品而已婦女裝飾品雖金亦何貴焉吾願我總司令用此印時當思實行安國有價値之事使此印爲歷史上不可少之一物而不至令人視爲裝飾品則幸甚矣（險之）

東三省雜報

△奉　天▽

請獎辦學　教育廳長祁彥樹現據海龍縣教育公所報稱該縣辦學人員其中馮振雲劉桂新等十一名均行辦學有方成績昭著請即照例給獎以資鼓勵云

委定連長　東北陸軍騎兵二十一旅二十六團第二營六連連長業某因事呈請辭職業經照准遺席查有副官鄭純海者堪以勝任特委充該連長以重軍務云

公田學田　馬孫家子村民馬某將公田報作學田嗣其中波折係有人將該公田私自出賣馬某遂擬使漁人得利一面來城報效一面聲請縣署不准將該公田稅契云

小心門戶　警察廳以冬防吃緊各商門戶頗爲重要遂通令各商每日晚八鐘一律關門至於僻巷之商戶每晚五鐘即行上板以防不虞云

交換免票　京奉鐵路局以時屆年終各機關之長短期免票例應交換刻已定於本月廿五日爲交換日期業函知各機關之有長短期免票者屆時赴該局交還舊票另換新票以資應用云

四鄉多賭　縣屬四鄉自入冬以來食糧値錢一般不肖警甲遂以農民爲魚肉大可一嚼小賭大賭隨地發生未知賢明所長亦有所聞而加取締否耶

招來新兵　第八師新添一團曾由東山咀子第三營房營長赴關裡招來新兵八十二名已誌本報茲聞又招有八十名於十九日派連附率帶來省當交團部補充教練云

警官粗魯　商埠警察局第三分局長陶世恒胸無點墨性復暴戾對於所屬長警遇有輕微過處非親自拳打腳踢不可是以所屬長警因之潛逃者甚多茲聞南八家子分所巡長劉文英無甚大過失該分局長又行暴打因之該巡長以無端被打實難甘忍遂與互相毆扭至商埠總局向張局長辯理卒因張局長爲顧全該分局長之顏面計遂將該巡長調往他所並面責該分局長之非理乃陶某被斥後不覺自己不當反怨張局長不爲作勢擬以辭職爲要挾未識結果如何俟再續誌

名醫移寓　工業區自各娼寮遷移後日益發達資生堂爲發展營業起見特在該區設立分號並聘請大西關萬芝堂坐堂醫生王紹巖前往應診王氏已于昨二十日喬遷云

鬧娼被捕　工業區四等娼窰玉仙堂十九日有吉林督辦公處衛兵鄰某劉某廿餘人不知如何任意搗磁經稽查處主任陳海峰率偵文稽查官黃班長等將劉某鄰某等三人獲住帶處懲辦一面將受傷之妓女抬赴病院療治云

要犯送究　城西某屯保甲事務所捕獲要犯邱貴忱一名並搜出賍物若干訊悉案關重要特於十九日派甲丁數名送交軍法處嚴重究辦云

拿獲棒匪　十八日有棒匪二名在小西邊門外舒發黑劫搶行人王某搶去奉票五十元並打傷事主現經北市場分所劉巡長在皇姑屯將該二匪拿獲當送商警總局訊供不諱遂於二十日派警解交軍法課究辦云

因賭輕生　大北邊門外李清山係關裡人向經小本營業性好賭博日前在某賭窟輸去奉票一百五十餘元尚欠外債若干李始追悔莫及痛不欲生竟於廿日之下午服毒自盡云

△長　春▽

客民死亡　長春老市場合發店住有錦縣人陳斌者年廿六歲入店時已帶有痨病現值隆冬該病日漸沈重醫藥罔效於昨日午前七時因病身死經該店執事樂永春報請一區警察署轉報地檢廳派員臨檢驗得該客民實係因病身故並無別情該店主奉官署命令備棺裝殮抬赴南鎬義地掩埋云

盤獲竊犯　長春一區永長路警察分所巡長祖殿選昨日下午三時勤務中由北市場遇見一人背負生鐵數塊形勢倉皇當阻住盤詰果由偸竊而來訊之該竊犯名叢九增偸得後欲來此變賣該巡長以案關刑事將贓犯一併帶所云

剪綹被捕　長春老市場商業林立遊人複雜剪綹小偸常混跡於其間以圖施行伎倆在該處買物或閑遊被其綹竊者時有所聞有慣竊李鳳閣張振東二名正在某估衣舖內盤桓竟被偵緝隊探目梁守權探警李智信看破當由該二犯身上搜出小片刀手表等物訊之確係賍物立即將該犯等及賍物帶隊究辦云

△營　口▽

幸脫苦海　本埠窪坑甸艷芳里西三等娼窰雙樂堂搭住妓女鳳鈴紅玉年屆豆蔻貌尙可人神女生涯亦不落寞近突萌厭棄風塵之志乘隙雙雙衝破彩籠投入同善堂去矣該妓館鴇頭刁長吉以一雙錢樹子均投入同善堂心不甘服現正四出運動願許同善堂一千六百元仍使二妓再營舊業想夙稱苦海渡筏之同善堂決不能因賄而乖人道也

冶遊遇妹　本埠窪坑甸彩館後身三等娼窰桂卿堂搭住妓女金鈴係天津人荳蔻年華姿色平庸緣因誤結匪人因被拐出誘賣青樓致遭沉淪昨其兄某偶冶遊至此忽然發見當報告該管警署將兩造傳署審訊當送交法廳懲辦矣

捉獲竊賊　本埠新市街市場魚商双成棧十五日夜半後三時許突被樑上君子潛入室內撬開錢櫃將所貯金票二百餘元奉票三百餘元悉數竊去迨該號查覺時早已杳無蹤影當即報告日警署請爲查緝嗣由該署刑事孔斎文朱文閣等在付家屯王維家拿獲竊賊王柏年一名並在柴垛內搜出賍款帶交日署懲辦云

△田庄台▽

米價飛漲　本街糧米市因近來奉票低落百物昂貴前星期秫米每斗五元八角日昨秫米有售七元者慨天氣嚴寒錢法緊閉一般現食現買者已多叫苦矣

電話靈敏　營口縣四鄉電話局局長奉上令創辦長途電話迄今數月安設者均稱靈敏蓋係本街及附由商業繁盛而亦局長辦理完善故也

△大　連▽

司令東渡　關東軍司令官武藤信義大將因要務不豫須親自拜謁以盡人臣之道十八日早減從來連即搭貝加爾丸東上云

年末警戒　大連警察署每至年末必嚴加警戒以防匪類乘機活動故定於二十日施行年末警戒關該署令小崗子及沙河口兩警署亦於是日起與大連署取一致行動以期澈底防範免生意外日下兩警署業已着手警戒辦法云

演戲募捐　大連臨時貧民庇寒所施粥場於昨日開辦大連小崗兩公議會即同時發起募捐聞當局者核議擬於日內先假小崗同樂茶園演唱義務戲三天茲正與各方面交涉進行云

婦人被劫　本埠小崗子西旁有一住民劉氏婦年四十五歲前日午後四時該婦帶小洋一圓米十五斤赴近江町友人處行至中央公園右近不知由何處來一惡漢年約四十上下忽近劉氏側邊並未答話舉手攜之即向虎溪橋上照該婦面部打一拳即推於橋下該氏跌得昏暈過去移時甦醒起視則人物俱無不得已赴小崗子警署報告該署正在嚴査中

妓女助捐　貧民庇寒所及施粥場業已完全開辦市內慈善家助捐者頗不乏人日前小崗子遊廓組合長馬春澡等發起募集庇寒所施粥義捐頗得該界贊成故前次開會募集各妓館主人及各妓女等當場捐助三百餘圓自此繼續勸募各妓女仍然踴躍義助前日又有五十二號妓館妓女于彼亭捐助小洋十圓二十一號李鳳玉十七號袁巧香各捐五元其外各妓女均捐兩三元不等可見妓界中亦當仁不讓也

△西　豐▽

廠長晉省　西豐縣教養工廠廠長黄復初以該廠所製軍服等物所用之材料缺乏携款晉省採取以應顧主于月之十七日呈准縣監督束裝前往購料云

升任卡長　西豐縣稅捐徵收總局稽查員張隆齋茲經局長王赫然提升卡長月之十六日委爲縣南二道卡村稅捐分局主任聞張氏奉委謝後于十七日前往視事云

△綏　中▽

查釘門牌　縣公署前奉上令查釘全縣城鄉住戶門牌以備清查戶口當經製備門牌分飭各區遵照辦理本城昨經警察第一區派員沿戶查釘並將各衙街名稱書寫木牌釘於巷口以資識別云

△錦　縣▽

承領馬價　本邑駐防之東北陸軍各團營奉令入關前已紛紛開拔乘車西上惟騎兵因馬匹不足開拔在即無處買收遂令警察所向鄉間民戶徵買曾經警察所通飭各區每區徵馬四十五匹早已交齊昨由各區官代領各村正副來城以原交馬匹領取馬價聞每匹定價爲奉票洋一百七十元已如數領出轉發於各村正副云

△台　安▽

徵收忙碌　本縣警甲學各界自增薪後縣署即嚴令各區催追課賦毫不容緩是以近日各村農民紛來完課以致經徵處公欵處擁擠異常大有終日不暇之勢各農民亦有守候一二日之苦徵收之忙於此可見

銅元漲價　台安店市向以奉票爲本位大宗銅元概不行使街面僅以找零而已若現洋金票更無所見其其價格多寡亦不得而知近因奉票毛荒郵局現洋提高以致利徒競購將銅元收藏隱匿不化街面找零異常不便是以商會長宗百春見銅元再包十二枚作奉票一角銅元必更缺乏現爲提高銅元計通知各商由夏曆十一月十五日起奉票一角改作銅元十枚云

△梨　樹▽

米珠薪桂　本邑物產豐富雖貧民生計無虞近年受各省水旱及軍事影響錢法日漸毛荒生活程度增高林米每斗奉票七元有奇秫稭每百捆三元五六其餘燃料食物無不暴漲無恒產者咸抱米珠薪桂之歎云

澡塘荒閉　邑有曹景山者曾充司法隊警日因賦閒無事在平康里胡同修澡塘一座營業甚好每日贏洋數十元足資生活詎近來錢法毛荒生意蕭條浴客日減煤價暴漲不堪賠累昨十六日業已停止能否復活尙未可知

△法　庫▽

物價昂貴　入冬以來百物見漲遇者更日趨緊迫精米每斗價十六元小米價八元秫米價六元白麵每袋十九圓秫稭每百七元左右一般現吃現買之民覩此情形大有長吁短嘆不勝其憂之慨云

△賓　縣▽

通知假期　教育公所奉教育廳令規定寒假日期由十六年一月十二日起至二月二十日止廿一日一律開學等因該所遵即通知城鄉各校務按應定假期放假不得提前致干咎戾云

續招新生　私立平治學校於明年春季添設高中理科一級續招初中一級高小補習一級高小一級刻已張貼廣告計高初中試期爲十六年一月十四十六兩日試場分爲兩處一在法庫本校一在省城第一師範學校其高小補習班及高小級試期係十六年一月十五日試場在本校現報名者甚形踴躍云

△通江口▽

水警加班　駐通遼河水上警察第四分局局長陸春亭前擬將長警由午前十一點出操至午後一點止晚五點勤務分佈設卡至八點止現以防務吃緊每早六點出勤至八點止並派稽査李織周夜間率警査店以清盜源云

巡長勤勞　通江口中街警察分駐所巡長齊煥章前曾充該區巡記長數任今該巡長抱積極進行態度終日着制服佩刀按時出勤巡邏謹愼將事毫不苟懈盡心竭力甚爲勤勞云

△康　平▽

將不火食　南北分援錢法毛荒百物隨之騰貴如吾康之糧忽漲忽落歷年如是惟今歲年景歉收各地糧石禁止出口故新糧上市不但未落且日見增漲秫米每斗現已漲至六元其餘雜糧亦皆提升秫稭每百先由三元漲至五元有餘本縣居民食糧柴火以秫米及秫稭爲大宗今乃如是增價一般貧苦小民生活之難可知矣康

△農安縣▽

注重防務　農安警察第一區分所長趙恒巖視事以來內外兩勤無不悉心整頓茲因冬防吃緊惟恐宵小混跡城內每日除單身查察外特召集各分所巡官在區會議或白晝如何清查戶口或夜間如何偵查旅店娼寮倘遇形跡可疑務須切實盤詰以除隱患而保治安云

△雙　城▽

房二先生　双城北大街東二道街趙家大樓對門有女醫院一處於去年開幕原名姊妹醫院後改何名不及備載現今門前高懸房二先生匾額耀眼奪目若就表面觀之房二先生之醫術定有出人頭地之處細察內幕果有出類拔萃之才能非但能治疾病而且可消慾火聞房二先生前在某國畢業歸雙以設醫院爲名首次結交某君（名姑隱）情甘義厚我我卿卿如膠似漆天長日久乃因某君年歲略大面目如炭復捨彼他圖乃天緣湊巧適與其比鄰某君（名亦姑隱）對面相逢一見傾心海誓山盟遂偕百年之約非卿不娶非郎不嫁某君現欲擇吉而迎奈堂上老人聞而不悅家庭原有糟糠妾得悉此音波浪滔天聲言如果將此賤婢娶來余（妻妾言）等祇有一死以謝負心人刻下友人等正在勸解中將來如何結果容俟續誌

△賓　縣▽

司法得人　賓縣司法監督審判官于鴻逵涖任以來不但將以前所積刑民各案盡數清結即新收案件隨時判發案無留牘一般累訟小民口碑載道且辦理登記極力提倡所委登記主任張雲閣及調查員邱振華高雲峯等均屬實心任事毫無官場習氣因向登記一項大見起色云

△同　賓▽

坐家拿賊　黄泥河子住民洪某自謂受異人傳授專能坐家拿賊不知是否屬實容訪再誌

醫生拐婦　邑西南隅住戶某姓婦去歲乳頭患痛數經診治毫不見效後延有柏先生診治亦不知是何出身聲稱與病人同屋同床無論晝夜不准他人擅入四五日後定保全愈該家人等准予所請未數日該病婦攜同子母與柏醫等均行遠揚不知所之某姓又爲兒官朝陽泡某姓女爲妻卜於月內完婚云

△敦　化▽

槍斃猛虎　邑西山谷流（距街五六十里）地方崇山峻嶺樹木叢茂秋間有作利落者六人架窩棚住宿日間入山採撿山蘑一日晚歸缺少一人疑迷于山分處找喚無之俟于空地間見有虎之行踪猜爲所食亦未可定上月零後有單牛犁經過連牛帶人盡爲虎呑有見者證實其五人爲牛報仇情切計定于山間設哨地槍果於夏歷本月初八日射殺鄉人來城宣傳據云身長足大碩而且肥毛色光潔花點美觀頭頂有尺王二字顯然屬於頑排虎以故本街巨商和盛興去人價買索値一百二十萬吊未協聞王召南團長遣人去購能妥與否續訪再誌

△富　錦▽

車驚傷命　本街殷實商家義泰號學生焦某年廿餘歲於陽曆十一月廿二日午後乘自行車往鄉下地戶家視察日夕回返行至本城南門外忽覩前行有一拉糧大車伊遂拉鈴叫道詎該車騾馬聞鈴響即奔將車拉翻御者墜車受傷時猶未死於是隨車行走多人窺後有人乘自行車來遂將焦某擱住謂其鳴鈴將馬驚跑亂傷人命當到該號辦論未果即將受傷人送往醫院診治數日而死控告到縣聞堂訊兩造概無確理次經人調處稍賠葯資殮費便可了結云

△舒　蘭▽

警官易委　一區分所長彭古琳茲因隨張所長赴扶餘接事遺缺委孫東垣接充現已交接清楚彭氏即於十二日隨同張所長而去

△樺　川▽

聯保隊長　樺川縣前保衛總隊長王勇在任辦事認眞對於所屬各區分隊長異常嚴厲稍有廢弛或行爲不端違法嗜好者必須取締故積久怨生去冬被人挾嫌呈控擊在縲絏審訊數回報告幾次所控違法條件大半子虛現因所判罪名限期屆滿故本縣全境紳商各界恭舉代表多人於今日（六日）坐摩托車赴依蘭懇請保釋諒該代表到依必能達到目的焉

鷄生四腿　樺川本街昨日有農人持一大公雞在街叫賣該雞生有四腿前兩腿無異常鷄在兩翅底下又有腿兩隻比前腿稍短向後不能着地色紅紫衆人擁擠未能賣出天地之大無奇不有誌之足供博物家之研究云

△安達站▽

殃及鄰右　本站頭道街曹姓小飯館本月十七日早六鐘許不愼於火致將鄰右皮鞋舖及裕盛棧等數家市房十餘間燃燒無餘幸得商會坐辦趙子軒帶同本站各商水會極力施救得以撲滅否則其他鄰右亦難免此災矣

死的可疑　本站東平康里三等妓館同樂堂妓女素有在門外頭行拉客行爲十八日下午二時許該堂妓女順善接一農人入室未幾該妓女即呼該客陽脫斃命遊者均往看觀其情形死者衣服全著若云陽脫身死赤身露體方爲近理未聞雲雨未行衣服未脫即行陽脫斃命可謂奇矣其中有無別情容訪再誌

△克　山▽

畢業典禮　縣立第六校初級學生於十二月畢業考試完竣舉行畢業典禮屆期監督（代表于劍卿）教育局長及紳商各界來賓赴該校觀禮者頗衆該校學生秩序井然頗爲來賓所稱贊更見該校長素日教導之優良焉

二次放火　本縣師範學校數日前有人夜入放火將毛柴數捆以棹橙架起於墻角下縱火因房笆潮濕未兆焚如九號又有人以紙烟盒盛大蘖將烟枝點着拋於房上因大雪滿房幸未燃着誠可謂該校之大幸也當時該校報告監督除派警晝夜梭巡外復懸賞有抓獲放火人賞錢兩萬吊不知放火人與該校有何宿怨出此毒手想係該校亦有開罪於人之處不然焉能一再縱火也

稽查盡職　德都鎭軍警稽察處處長劉桐柱任差月餘對於職務異常認眞因該鎭接近山裏恐有胡匪無頼擾亂地方故必躬率士兵沿街巡邏盤詰旅客以故宵小斂跡商民得安

嚴禁烟賭　德都鎭駐防陸軍騎兵二旅十九團三營營長王樹棠前奉上峯命令調赴望奎一帶剿匪已守軍士非常嚴愼茲由望奎函知營部留守副官么漢臣令其嚴禁士兵販賣烟土及設賭漁利等情似此營長可謂關心民瘼矣

△綏　化▽

加意冬防　綏化縣警察所安廣五所長因冬防重要日前曾招集各區巡官開防務會議當擬定按警政手續除盤詰行人嚴查旅店妓館外並將城中偏僻街巷添加崗警以資防衛日昨（十九日）該所長已將各項設施自往查視云

催繳地價　綏化東門外呼海路車站現辦市政報領街基者異常踴躍惟地價多未繳足日昨（十九日）公安局長頒發通告飭知領地各戶須按照定章分三等地價即甲等每方丈大洋五元五角乙等四元五角丙等三元五角限於本月二十五日以前赴廣信公司繳納倘過期限即行撤銷買據另行出放云

學校寒假　綏化各級學校遵照北地氣候嚴寒展寒減暑之定章已將高級各校於月之十七日放寒假各級小學校日昨（廿一）已甄考完畢當放寒假云

更換巡官　綏化東門警察第二分駐所巡官左東閣調充警察所稽查自所遺巡官已委稽查員楊翰臣前往接充日前（廿一日）業已各任所事云

△海　倫▽

調查收捐　本邑散在保衛團係由城防改組緣高監督因人民負擔過鉅實所難堪本年春季遂將城防改爲散在保衛以資撐節而蘇民困及此次重新整頓仍不外散在二字並云有事則聚無事則散純係義務並不支薪當經呈請縣署核准榜示在案詎意該保董江喜等竟帶兵按戶每月每房一個抽捐六十吊僅以口頭索捐並未付有收據（十二日）縣署派警按戶調查已付之房捐若干並令由此以後不准付與是等未奉明令私行收捐被人舉發故有此次調查殊爲不解云

廣告

恭頌依蘭李鎭守使章道尹王監督之德政

嘗聞設官原爲衛民治兵同於治國際是滿目瘡痍之秋遍地干戈之會有治兵及負民社責任者誰還再起而言此今我依蘭鎭斯土巡斯土守斯土者却大不然依鎭遠陽都會下情本雖土達士兵安於舊日惡習如抓車抓馬號糧號草等事無時不有自前任陳鎭帥其風始戢我李鎭帥到任之初首以靖盜安民爲職志以嚴申軍誡爲前提所以舊日騷擾地方種種惡習不但不聞再有其事而當日紳商士庶望而生畏之軍隊今日竟能藹然可親若非李公之約束有方教練得法曷克臻此且不止此也依蘭匪患迭經盜蹤遍地盜賊視此地也有熟路輕車之義商民之聞盜也有談虎變色之神李公到任以來剿撫兼施恩威並行自春徂冬不惟依蘭四境之中掠票勒贖之事明火刦搶之風一件未有凡此東北路十二縣內一年以來還未聞有一處發生此等事者也前年今年同此地也前年今年同此官也只爲人事不同我地方父老兄弟即有水火袵席之分政由人施之言古聖先賢良不我欺也道尹章公簡受以來亦以刷新吏治爲關懷四民利害爲痛癢即如商埠一事本爲我依稅政之一開辦以來於茲十載不惟修整無人承領地皮者益亦罕覯鮮兒鄰前道尹力謀振興曾幾何時依然冷落如故夫本城商市蕭條不振尙百計籌而不起安來餘力顧及商埠只以事關國際條約不便言及取消之議敷衍營局固不自今日始也而維前道尹雖振興無術收捐却則有能也居宰有捐路燈有捐旅客船票有捐車馬經過有捐甚至運柴運草過往風船輪船無不有捐細核在商埠營業之家所担負者較諸城裡何止倍蓰職是之因依蘭商埠人民目之爲三害之一不是過也我章公到任以來首免商埠一切無益雜捐繼減商埠地皮領價有利於民者雖介小事業亦必集家討論振而之有害於民者縱巨大障礙亦必竭力盡心剷而除之每日必與李鎭帥互相磋商如何保衛地方何振興實業如何調劑民生如何維持市面周諮博訪視地方紳商士庶儼同家人父子與利除害使萬姓衣食住居盡是沂水春風如章李二公者誠我依蘭空前未有之賢長官也加之知事王公家學淵源遠勤廉任事上承賢長官之命令下治僻地方之惡呪姑置前載善政於不論近一年來地方公益之事凡屬於縣知事職權範圍之內者次第舉興之事如積穀也學校也水田也升科也警團聯防也旗產納價也不惟次第舉興且使人樂從無怨縱不似失前地方官每辦一事不是鄉民羣起反抗即是士紳提出異議推原王公所能收效如此者無非週巡開誠布公毫無指染使之然耳最可欽佩之處恒以邑侯之身輕騎減從縣境防查查學多日不歸尤爲我依蘭設治以來地方官所未有者而今賢鎭帥有之賢道憲有之賢縣宰又有之我依蘭萬姓黔黎日在於堯天舜日之中曷莫非賢鎭帥賢道憲賢縣宰之所賜也飲水思源無可爲報謹登報端非敢頌其德聽其功聆人聽聞略述政史作我萬姓之謳歌云爾

依蘇農界代表周萬青　王文型　胡會泉　賈文凌　關連起
依蘭紳界代表悅明阿　忠　和　雙印　依蘭教育局局長呂調元
依蘭教育會會長傅春圃　副會長蕭佩相　依蘭縣視孫保常潤
依蘭財務處主任顧聯桂　依蘭第五師範校長王憲章　依蘭商界
代表李茂林　王殿成　閻漢光　顧長德　高學雍　寗恩志

恭頌東北陸軍第二十一旅騎兵第七團團長薄公芳亭之德政

東鎭僻處偏荒西臨石河南近大山向爲盜匪淵藪在二年以前每值青紗障起萑苻徧地綁票之事層見疊出殺傷之案不一而足閭閻爲墟十室九空農輟於耕商罷於市紅羊浩劫痛撫滿目哀哀小民嘗茲水深火熱之際正逢團長薄公來鎭駐防目睹時艱憫憐恤痍猛力督飭士卒東剿西捕不數月間地方粗平盜匪聞風遠颺宵小斂跡杌隉世界一變而爲鴻鈞迄今二載之久人民得能享安居樂業之福者皆出自團長所賜也即如金坑一帶向來爲匪巢穴農人拋棄田地已久今已恢復原狀眞是出乎意料之外團長平素治軍紀律嚴明每日除操練外即派隊四出遊擊兵士對於商農秋毫莫犯公買公賣決無騷擾情形士卒購買貨物均是現欵交易力禁有賒欠行爲每年購買軍需糧草均着商農會公議價値惟恐有損農民預先將糧草價欵交由商會代付而免別生弊端如此體恤商農可謂極矣對於禁止烟賭尤屬不遺餘力如剷出烟苗嚴禁賭博等辦理頗屬得法故所屆境內烟賭二害早已剷除淨盡似此克盡厥職之團長造福於人民非淺商農等感沐大德無緣酬報特登報端以彰德政

寗安縣東京城商會　陳景岐　大慶長　農會　楊春霖　顏廷福　理善會
于趾棠　高級小學校　孫麟紱　車會　王廖祿　商民　周儒　莊德成　八
鄉會民代表　王世明　陳福論　孫悅方　徐秀峯　顏世珍　劉汞珠
李喜慶　關富有　等謹頌

恭頌陸軍第九旅第二十四團團長張公聘卿暨第二營營長劉公秀峰德政

竊自樺川設治後佳木斯鎭逐漸繁盛惟地處邊荒匪禍叢滋由民國六年鎭街被匪攻陷數晝夜九年被匪攻佔四十餘日以來商民傷弓之後無時無日不在惕懔患患預防之中每居江河封凍之際更多風聲鶴唳之驚自十三年秋張聘卿團長滋防富錦法嚴令飭各營連防區時親巡視盜風遂戢於十四年夏初第二營劉秀峰營長由依蘭移防來此諗知鎭街良莠混雜奸宄易生接防伊始不分晝夜躬親巡察始終弗懈凡係詭形異貌行爲不正之徒均畏而避之以致內無隱患外無匪驚又能嚴禁士兵於鄉鎭各處毫無煩擾地方農商幸得各安生業現在冬防又屆營長對於防務更加注意農商等撫今追昔感戴難鳴登報端用彰伐兩公蕃勞

吉林樺川縣佳木斯鎭商會市農會謹啓

恭頌綏化縣警察第五區區官高君錫恩之德政

黑龍江省綏化縣警察第五區區官高錫恩字蔭臣原籍奉天省台安縣人六月間接充第五區區官之職到差以來精勤政務克盡職守先整頓警章對於本區一切應興應除事宜無不實力籌劃該區官在警界充差多年老成練達確有經驗時値青紗障起胡匪出沒無常區官有見及此親率警士晝夜輪流設卡按戶清查恐有宵小之徒不軌有礙保安晝夜勤勞以治匪氣有清其源後所辦之除事非以周到作事精明無不大小概不瞻徇情面分毫無強項執行凡屬地方公益令商民均沾福利其爲兩袖清風居在嵐民無不欽仰況五區地居邊陲人稠良善者固不乏人刁奸者亦所在多有該區官到差僅及數月其善政所及無遠弗屆眞是邪者歸正惡者向善化行俗美路不拾遺自五區設立警察以來可謂首不復一之區官其職權雖範圍一區而政聲實在遠於全縣商民共念其熱心地面而受其保護無以爲報於是登諸報端聊表頌揚之意云爾

綏化縣興農鎭商民等恭頌

（鐵路時刻表，右緣裁切）北天海京津門　奉天　南滿　瀋陽站　新民　皇姑屯　鄭家屯　四平街　哈爾濱　前後　後前……

（市價）合豆　五元九角〇分　七元五角〇分　五元四角〇分　小麥　包米　五元……　七元六角〇分　五元〇角〇分　四元六角〇分　粱米　五元……六角〇分　十五元〇分　金票每元換小洋……　鈔票每元換小洋……

最低　零下一九度八　低　六度三

大連周水子旅順線 [illegible]

大石橋營口線 [illegible]

安奉線 [illegible]

朝鮮線 [illegible]

長春線 [illegible]

病苦多年因來福片而有今日之幸福

奉天城內王君秀岩。病苦多年因服來福片而愈。得有今日之幸福。大喜過望。親至公司道謝。茲述其談話如左。

我在二十二歲的時候。娶妻楊氏。這樣的人生最樂的事。反之在我不惟毫無趣味。並且很悲觀。這是甚麼的原故呢。想是我少年時代。元氣旺盛不知道利害。用不自然的方法。滿足我的情慾。所以有這樣的結果。不但如此。我的病症越日一天利害一天。有時候頭痛倦怠。記性不好。腦筋昏亂。往々把事情弄錯。有時候連夜夢遺。到了次日。非常疲倦。有時候自己覺得發了瘋的樣。碰着什麼事体都生氣。有時候無故的覺得心裡很悲。心裡很怕。結了婚之後。對於我的妻。不惟毫無愛情。而且討厭他。所以家庭之間。也非常冷淡。因此甚麼事情都不要做。遊蕩度日。把歷年的積蓄。使盡用光。後來連每日的生活費用。都有些爲難了。這時候我的身体也披的不像樣了。臉面也黃的不像樣了。我的妻也因爲時々憂慮。日々悲觀。並且〇〇也不滿足。竟同我得了一樣的病。我們夫妻二人。內爲病魔所苦。外爲生活所逼。覺得除了死竟無別法。想死也不是一次了。去年秋天。偶然在泰東日報。看見來福片的廣告。半信半疑的買了一瓶試々看。誰知道竟是効驗如神。吃了後頭腦也淸楚了。身体也好起來了。於是再在城裡大德生大藥房買了來福片一打。夫婦二人。同服此藥。我們二人這樣利害的病。就此不知不覺完々全々的好了。現在因友人的紹介。在某公司辦事。公司的經理誇奬我。說我的頭腦比人家好一倍呢。我的妻現在也懷姙五個月了。我們夫婦二人。到了今日。方在領略得人生的樂趣。知道了人生的幸福。這都是受的來福片的賜。因此我遇着與我同病的人。都勸他吃來福片。結果都是百發百中。人々稱讚此藥的好處云々。

來福片藥價 每瓶大洋 貳元五角 每半打大洋 十四元 每打大洋 二十五元

經理所

奉天四平街 大德生大藥房
奉天鐘樓南 中西大藥房
奉天鼓樓南 歐美大藥房
奉天鼓樓南 永年大藥房
奉天鐘樓南 歐美大藥房
安東中富街 東益增遠
鐵嶺鼓樓西 平記大藥房
長春北門外 中西大藥房
長春北門裡 興亞大藥房
遼陽什字街 天鈺成
營口二道街 中西大藥房
營口魚市口 五洲大藥房
營口永世街 興亞大藥房
營口西大廟 義興成余記
吉林糧米行 五洲大藥房
瓦房店新市街 德記大藥房
大連市監部通 華泰大藥房
大連市奧町 華西大藥房
西崗子永樂街 德記西棧
昌圖店平安街 德順藥房
金州城裡 德記藥棧
西崗子平和街 廣生堂
海城城裡 華西大藥房
鳳凰城南街 中西大藥房
天津估衣街 葆記公司
北京大柵欄 華美大藥房
北京大柵欄 老德記藥房
北京前門外 中美大藥房
天津日租界 同春大藥房
其他各埠大藥房均有代售

好姐妹歌

一双好姐妹，閑來時相對，花前與月下，
吟詩復笑談，飲料任選擇，總嫌薄而淡，
自加味之素，頓覺其味美，二人俱嗜飲，
非此不開懷，最佳調味粉，爾愛我亦愛？
從此飲食物，須賴此君陪，諸公如不信，
何妨試一杯！

註冊商標

理想的文化調味料

味の素

(味之素)

▲各處雜貨舖洋貨舖均有發售

已入癆症境界之際

此福建傳教師曾患症已歷多年是由韋廉士大醫生紅色補丸救治得獲

韋廉士大醫生紅色補丸無非直接療治肺癆之藥然在此三十五年間該丸已曾救治天下各處千萬之患血薄氣衰軟弱無力咳嗽吐血若危已之險症者矣福建興化莆田聖公會教師周德成先生亦係千萬救治中之一份子也其來函云鄙人因身體軟弱氣血不舒曾患咳嗽吐血歷已十九年屢延中西名醫多方求治毫不見效已入肺癆險境幸逢至友竭力介紹試服韋廉士大醫生紅色補丸後獲完全治愈諸恙悉除余知服用紅色補丸三瓶之後胃口增進身體復原繼續服用其患若失嗣連服一打不特精神爽健體格亦覺豐滿真有却病回春之力鄙人愧無以報妥函數行精神謝悃伏乞登諸報端以告世之同病者肺癆起病之由往往因血薄氣衰身體軟弱精神不振或感冒風寒傷風咳嗽而起或居住低陋潮溼房屋或切近患肺癆症者同食傳染之故韋廉士大醫生紅色補丸能免癆症實因此丸具有造生新血輸入臟腑使週身各部強健有力服後能增進體力使身體血管臟腑強壯有力故可療治肺癆之病原且紅色補丸亦爲婦科各症之聖藥凡經售西藥者均有出售或直向上海江西路六十號韋廉士醫生藥局函購每瓶大洋一元五角每六瓶大洋八元郵力在內

奉送小書 敝局印有名醫康健談小書一本如欲索閱可寄一明信片註明姓名住址至上海江西路六十號敝藥局原班郵送可也

胃不消化 遍體濕瘡

此小兒曾患是症及服用嬰孩自己藥片始獲痊愈

嬰兒及小孩往往多患瘡癤或乾濕癬瘡等症者居多實緣胃弱不化或腸內積滯所致也每因飲食不合或過飽之故若以嬰孩自己藥片使其腸胃清潔有序則皮膚諸恙立即全愈皮膚光潔無病矣

即如由西平遙徐家鎮三源當馮敬業先生令郎之證書足可爲證矣馮君來示云小兒曾患胃不消化遍體濕瘡并夜不安眠等症自服用貴藥局嬰孩自己藥片立見功效遍身濕瘡焦乾飲食亦漸次加增夜晚亦安睡如恆現下小兒身體萬壯強健前較數倍嬰孩自己藥片凡經售西藥者均有出售或直向上海江西路六十號韋廉士醫生藥局函購每一瓶大洋六角每六瓶大洋三元郵力在內收用郵票

韋廉士大醫生 Dr. WILLIAMS' PINK PILLS FOR PALE PEOPLE 紅色補丸

美國 巧拿淋 新到

代理店

奉天 五洲藥房 / 奉天 中西藥房 / 奉天 大德生 / 奉天 歐美西號 / 奉天 大美東號 / 奉天北 市場吉祥 / 奉天 恒濟堂 / 奉天 萬生堂 / 奉天大 裕慶德 / [illegible]

[illegible]

無處購買請將款寄至泰華總發行所哈爾濱道外泰華西藥商行立即奉上不誤價目每瓶大洋二元五角每打廿五元

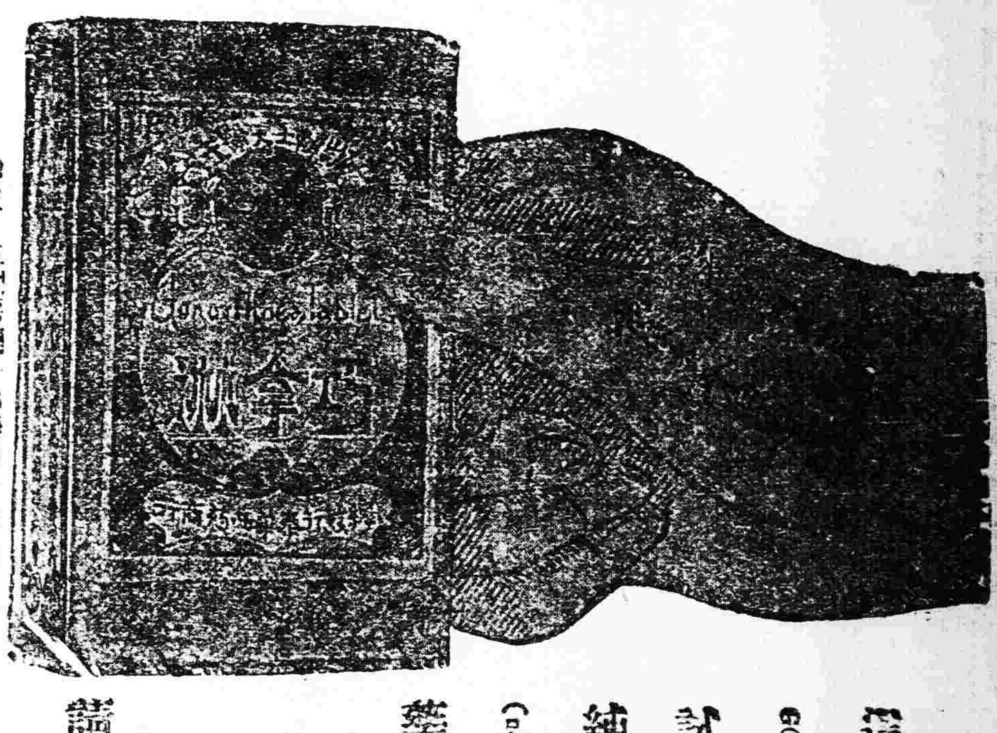

這是空前未有之新發明淋濁逐根聖藥巧拿淋丸 Gonorrhea Tablets 專治疢濁淋症醫藥無效或時愈時犯 試服此丸定可斷根因該丸內含有三大要素即一純檀香精(Sandal)(二)沙婁爾(Salol)三(梅天靈藍 Methyle Blue)此三種藥品均係殺菌滅淋清掃尿毒之貴重藥料凡各國醫學博士無不稱贊爲決妙之良方也

主治
五淋白濁 便尿不清 尿道潰爛
小便困難 尿中混血 尿道閉塞
膀胱發炎 疢濁重症

請購試之定能應驗如響一瓶除根永不再犯

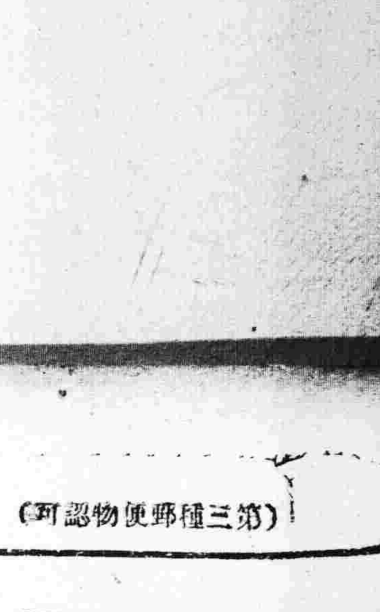

小說

心腹之談(續)(冷佛)

▲軍需官

一切辦妥。我告訴團長說。須這麼這麼辦。這時團長。還心裏猶疑呢。現找瞎子。算了一卦。說不出一個月。准能見財。這下兒可歡喜極啦。這天又請了我去。連那位二太太。都幫助米湯我。人家也行。也搭著在窰子裏頭。就會應酬。在一塊燒著烟。就笑彌嬉的和我說。你和團長。也就是差個姓兒。論到交情。比直的親兄弟。還是近便。不過一樣兒。他總是錢狠子。就對家裏。他還想刻苦呢。要依著我。也和那張太太李太太的。聯和聯和。再常常打個牌。看個戲呀。若能這樣兒。就那個編一旅。准陞旅長。你能知道。你哥哥就是黑。又沒心眼兒。那回和司令打牌。為個二條。差點兒。幹他落頭依著我。我永遠叫他贏。哄他權喜。這歸其幾何錢。若那麼辦。這回這旅長的缺。早到手了。你呷這個。這是王營長。從熱河帶來的。又有香頭。又勁兒長。叫什麼巴拉罕。說著鑄了一口。挺大的烟泡子。我這為人。又禁不住人家捧。我想這個。太太都對我這樣兒。要眞的剩了錢。怎麼也分我一點兒。

誰知道呢？我跟著師部軍需。滿說好啦。師長一萬二。給軍需處三千塊。共總纔一萬五。下餘要刨去三千。修理防所。還剩下一萬多呢。就算小零兒。也一千三百幾。比如給我。教大哥評一評。這能算多餘嗎？

哈哈！敵人要見了錢。總看出交情來。到底錢是好的。什麼朋友。有錢就忘了朋友。登時太太。就作了捨猁大鼇。白狐領子。直到如今。也黑不題。白不題。有時我用話點他。你和我抹稀泥。再不就說。等往後再補付。我這為人。不願在錢上麻煩。再說又是多年弟兄。從常排長。那時我就在營裏。當司書生。弟兄一塊兒。也搭著全都窮。還眞是不含糊。這如今又陞了。甚我如今。亦進上一級去。不過心裏。我總是覺得慌。錢不錢的。到是小節。我照著這樣事。辦過多啦。整千整萬。都不用算。就按著應得的。當團長時。一月有兩三千塊。不算官餉。這如今呢。大哥！你核計核計房子瀛車都算有啦？就剩下我。還當這破軍需。那天他招得我說。你費假罷。我就是上那兒去。也能幹一分軍需官。後來他說。你要走就。走哇我不留你。但是又轉出二太太來。叫過我去。抽了回烟。又米湯而湯的。灌了半天。沒。有別的。我幹了這些。年就落個人人稱賀『得力的軍需官』。(已完)

雪夜(雨天)

天到傍晚的時候。灰色的雲。彌漫彌漫地—籠着烟霧和塵土—星宇和街道。都織在不一定地灰黯的羅網裏。太陽在迷漫的雲霧中—晃晃地向西方落下。鉛色的天。越發來得濃了。夜幕已是沉沉垂下。銳利的西北風。夾着雪片。正在不歇止地飛舞着。他正坐在臨窗的一張躺椅上。漸漸地入了半意識地催眠態度。驀地窗外沙沙地一陣響。冷削的風—從窗隙吹進來。却喚醒了他底擬痺。不自然地打了幾個寒顫。他猛地立起身來。剔亮了燈光。點起一支香烟。啣在口裡。狠命地吸着。那一縷縷地白烟裊裊地從他底唇邊一直升上屋頂去了。他低着頭—背着兩隻手—一聲也不響。在室中來同的踱着。似乎在那想什麼。這時窗外的風雪交戰聲—越發加勁了。從窗隙進來的冷風—吹得那桌上放着的洋燈—一閃閃地光燄搖蕩個不止沉寂的斗室中。充滿了枯寂而靜穆的象徵。除了板壁上滯呆的鐘擺聲爐火爆發聲。其他任什麼聲息也聽不到了。

他這樣不歇止地踱過來踱過去。最後他走到窗口—停住了脚。向窗外漫無目的地瞧了瞧。漆黑的天。任什麼也看不見。祇有那冷削的寒風。不時地從窗隙中吹到他底臉上。倒覺得很爽快很適意。惱人的鐘擺聲『滴嗒……滴嗒……』仍在不停止地走着—走着—

「唉！不堪嚼咀的人生。不可捉摸的命運。只有悲哀是永久繫住了…他似乎心有所感。又彷彿被神秘主宰着似地突然地說了。終于長嘆一聲。復又走向桌邊一個沙發上坐下。燃起一支雪茄—呼呼地吸着。他那一双眼—向四面環視了一週。最後却注視在一張掛在壁上的像片上。不轉瞬地睜着—睜着—

『音容猶在人何處！』誰料想你這樣忍心也拋我而去。睡夢中都不容我一見。你是何等的無情呀！我好像失了柁的小船。在這風波險惡的茫茫人海裏。將怎樣行駛呢？』他絮絮叨叨—連續地說。很知道悲哀的眼淚—早已涔涔滴下。濕了他底衣襟。口裏那支未曾吸完的煙—兀自還在燃燒着。

『三年前的』一個雪夜。我還恍惚地記得。那六出之花—像鵝毛般地飛舞着。乘着風勢。天氣異常寒冷。斗室中的火爐—在熊熊地燃燒着。我和伊並肩閑坐在火爐旁。作甜蜜地情話。伊不是說過麼？愛情是双方互用的。片面的絕不能存在。我們這眞誠的愛！是双方互用的。非片面的。海可枯—石可爛—我們的愛情是永久不能磨滅的。我倆伊底誠摯的愛—却燒起了我底情熱。滴盡了我底心血。希望有情人早成眷屬。我無時無地不在虔誠的祝禱中。誰知灤水一別。竟成永訣。滿懷希望。都成泡影了。現在呵！存在的只有片面的愛了。黑魆魆地前途—失了光明。並且還堆滿了荊棘。不容我舉步了。我底勇氣—消磨的已是一些也沒有了。脆弱無力的心田裏緊！只有枯寂而乏味。淒淸而辛酸了。悲哀…已是永久地緊住了我底心…唉！春蠶到死絲方盡。燭炬成灰淚始乾。可是我們的情絲。仍未盡。我底血淚尚兀自不乾。是這樣在情波恨海中浸沉着。何時是箇解脫的日子呢？』他悲哀到了極點。竟是泣不成聲了。

『唉！……』他長長地嘆了一口氣。從兜兒裏掏出手巾來。揩了揩臉上的淚痕。勉強遏止住了悲聲。但心緒若麻—總是反復地回憶着。他心裏好像受了電流的激盪—迷離着。懶散着。沒箇休止。身子斜依在沙發上。板着面孔。閉着双睛。緊張的心弦—似乎稍兒平定了許多。

窗外的風雪仍在交戰着。刷刷地搖動着窗櫺—响個不休。遠遠地傳來了幾棒柝聲。和些隱約無力地犬吠聲。這時夜已深了。勞動一日的人們。都早已深入睡鄉。他這樣彈精竭慮地想一回—哭一回—也有些困倦了。他便倚桌曲肱去尋他愛人夢中的約會去了。(已完)

一九二六．十二．十五．寫於龍吟館—

別錄

▲綏中縣農事諺語(續)

十六、春旱不算旱。秋旱去一半。

十七、任割落鐮。不割傷鐮。(傷鐮者未充分成熟之謂也)

十八、豆子開花。撓溝摸蝦。(値豆子開花期間雨水連綿撓溝存水則豆結莢必多。)

十九、鶯鸞鬧子。清明地。

二十、到小滿。便開鐮。

二一、家有千顆柳。不用滿山走。

二二、教子數孫須教穀。栽桑栽柘勝栽花。

二三、九九加一九。遍地黃牛走。(謂十九之時天氣漸暖已均開犁耕田矣。)

二四、春殺一蟲。勝於夏殺百蟲。

二五、早秋收。晚秋丟。

二六、大暑小暑。渰死老鼠。(値大暑小暑之時雨水宜多之意。)

二七、處暑找黍。白露割穀。

二八、夏至不露頭。到秋喂老牛。

二九、砂楊土柳石頭松。

卅、處暑十天亂割穀。

卅一、頭伏蘿蔔。二伏菜。三伏種蕎麥。

卅二、栽松要鼓兒。不兒白費功。(培土宜結實)

卅三、九月葱。七月空(葱宜八月內掘起晒乾如延至九月不掘則葱心空矣。)

卅四、種地要喂猪。養兒要攻書。

卅五、種地要鎊。念書要講。

卅六、種地要深耕。鎊地要加功。

三七、冬無雪。麥不結。

三八、七月七。找糜子(陰曆)

三九、窮養猪。富讀書。

四十、薄地要深耕。養兒要親生。

四一、一年春見春。是角貴成金。(謂凡結莢植物均不易豐收。)

四二、母牛生母牛。三年五個頭。

四三、早霞有雨。晚霞晴。

四四、澇伏頭。晒伏尾。晚種豆子。

四五、夏至起蒜。

四六、種地不下糞。那是瞎胡混。

四七、小滿鳥來全。

四八、立秋忙打靛。

四九、冬至長夏至短。立春陽氣轉。

五十、穀雨種棉花。捎帶點芝麻。

五一、一穀雨前後。栽瓜種豆。

五二、有錢難買五月旱。六月連雨吃飽飯。

五三、東虹日頭。西虹雨。

五四、日落雲接。明天必歇。

五五、日出而作。日入而息。新鮮空氣。充滿肺際。俯仰天地。興趣無極。飽食暖衣。孰過於其(綏中農歌)衛生事業。

—綏中縣立農科職業學校全體學生採輯—

新潮飛沫

表現的鑑賞論(續)(胡夢華)

這兩個擬問當可把一般鑑賞家引回到鑑賞家重大的功能上去那便是再述表現中的正當意義而把唯美的鑑賞與泰因的歷史派底謬誤觀念而成為文化史的附庸解放了回來

第九我們應當打破文學上的進化和衍化的觀念進化的觀念第一次應用於文學在十七世紀但起始培斯卡便說明這種觀念應用於文學與應用於科學顯然不同科學因知識之累集而進步文學的變遷却不能繩之以任何進化學說質言之武斷的價值觀念强定優劣把詩人和作家列為等第是腐敗可笑的行為

到了十九世紀末葉大家覺得文學的進化觀念眞正說不過去一般聰明的人便從科學借了一個『衍化』的名詞來代替進化其實也根本誤解了藝術的自由的和創造的動作既然是自由的創作的又何來衍化呢？還有對於藝術原始的研究也是一般的謬誤因為藝術的起源和人生並不是分離的藝術誠然有時候是簡單的有時候是複雜的但他總是一樣的藝術研究古代簡單的藝術也許有意思但考古家的研究在鑑賞上是沒有顯著的功用的除非這位考古家研究這種形式簡單的藝術用的是和研究高上的同樣精神換句話說除非這位考古家是一個唯美的鑑賞家 (未完)

談叢

▲先伯父子屏公行述

先伯父子屏公。諱之翰。生有至性。幼讀書。嶄然露頭角。特為文不茍拘繩墨。故試輒不售。三十許始援一青衿。清末。舉為孝廉方正。旣而民國成立。遂以親老丁單。毅然以家事自任。先是。先王父銘九公有子二人。先伯父居長。次即先嚴之溶公。先嚴幼患顛癎。癱一臂。跛一足。甫年二十四即以傷寒病殂。時雨時甫四歲耳。先伯父感傷堂上心。保抱提携。愛護如己出。雨時幼固多病。五歲時患洩痢久不愈。自外祖家歸。一息奄奄。若不能生。先伯父迎而納諸懷。覩狀。淚泫然下。時雨時不知也。及長。每聞先慈述此事。輒若醍醐灌頂。神經頓失常態。蓋至情動人。有如是者。七歲。時為延師授業。先伯父僅一子。即堂兄聖霖字雨華。長雨時一歲。與共讀。後聞娶子楨先生授徒於綏中南關。遂解館。令與堂兄。往受業。年十三。入綏中高等小學。時先慈久病。經年不起。已自分絕望。遂命受室張氏。翌年春。果病殂。雨時此際。何怙何恃！無養栽成。益惟先伯父是賴。

初。吾家固興城望族。先王父為清歲貢生。分炊後。躬自持家。稱素封焉。庚子歲。票匪蜂起。鄉居不獲安枕。因招佃守宅第。耕田畝。而舉家就綏中稅屋以居。諸佃利吾家之丁單遠離也。租糧輒敗粒砂土付之。先王父不與較。乃囑用營糴糶。大負。繼知為奸商所陷。忿欲質諸官。先伯父堅執不可。陰出貲如數償之。備受先王父譴責無慍色。且霽顏婉詞。爰博堂上歡。吾家東方十餘村。地磽瘠。居戶什九無恆產。先王父每欲賑濟之而未果。已酉秋。諸村大歉。先伯父因將家藏小米足百石之數。散之各村。村人啣感。謀所報。籌擬製匾以獻。先伯父拒之曰。吾家君之意。純在恤鄰。非欲藉博榮名。君等如此。是重誣家君也。』議遂寢。

自是。歲無餘資。先王父母春秋日高。風燭殘年。不容不慮及身後。堂兄及雨時又復漸次長成。先伯父慮雨時兄弟之流於浮蕩而田園之將歸荒蕪也。因於民國二年春舉家移歸方安堡故里。率堂兄聖霖督工力田。并資遣雨時負笈赴京師。人每目為厚姪薄兒。世所罕覩。殊不知先伯父之存心無私。固其天性然也。方吾家移歸時。羣擬先伯父書生面目。必不能諳耕作。繼見賣工執事。某地宜黍。某地宜豆。某地宜先。某地宜後。罔不處理井井。一若胸有成竹。及秋計穫。輒甲一鄉。咸歎日為不圖書生勝吾曹也！』先伯父體素弱。然猶兢兢操作。惟日不足。初執家政時。人已不敷所用。返里後。連年修葺。日益拮据。然於雨時求學之資。從不少靳。五年秋。雨時自北京求實中學畢業。應投考國立北京大學。榜發。列正取第三。先伯父聞報快慰。馳書諭勉。不幸先王父乃以此時易簀。後此不五年。先王母先伯母亦相繼棄養。先伯父迭遭大故。猶復左支右絀。力供雨時讀書。雨時陰得其情。乃課餘授徒。鬻文以自給。如此者又三四年。倖畢業國立北京大學法科。然而先伯父之心碎矣。(未完)

遊記

▲奇乾縣遊記(佚名)

奇乾縣。居黑龍江之西北。與俄國西伯利亞。只加爾省相毘連。以古納爾河為界。按地理經緯線。與山海關南北相對。天氣極冷。交通極其困難。每星期郵差一趟。我國人士。鮮有到者。以致地方上之政治風化。暨出產之物品。國內報紙。鮮有記載。茲述所見。以供參攷。

地方出產。皮張。鹿茸。每年不下數十萬元。灰皮佔十之七八。黃皮次之。金礦之富。甲於全國。歐美人稱為金葡萄架。沿縣境貝爾斯河流域。(發源興安嶺)金溝三百餘溝。在俄國帝制時代。探採插標待辦者二百餘處。因起變亂。隨龍前議。現只有一完全華股金礦公司。名之曰華鑫公司。惜辦理人。均是門外漢。以致失敗。縣境沿古納爾河南北八百餘里。屯村皆在河之東岸。俄國人佔十之六七。若韃多白黨。逃於我國者。現尚未正式入我國籍。以牧養墾田為生。華俄結親日多。時日不久。殆自然變化為中國人也。風俗極其純厚。招待過路行人。如素親厚。縱年無一文。亦可來往行走。旅行者。一經走過。無不稱道該處有古代風也。縣轄八卡倫。每卡倫相距百餘里。或五六十里。不等。卡兵十名。卡官卡副各一。辦理對岸俄國外交事宜。此為宋小濂呼倫貝爾兵備道時代所設。現仍沿舊制。卡官中勇於任事。善辦外交者。以呂得祥王作梅為最。其狡猾者。以某某二人。本地人呼之為卡王。亦一趣譚也。縣知事陶希潛君。龍沙人。為本省優秀分子。蒞奇一載。多樹德政。入其境便聞陶公政聲。商民人等。稱之曰靖節再生。現已調省。當地商民。念其在奇多德。恭頌區聯額曰。五柳高風聯曰。五斗豈折腰。爭如饑溺關心。痌瘝在抱。百變常過手。記取發勞逸豫亡身。以示永矢弗忘。云爾。該縣之安靜尤為難得。誠所謂道不拾遺。夜不閉戶。殆所謂世外桃源耶。

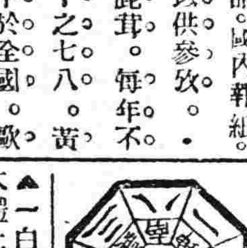

十二月廿二日
舊十一月十八日
水 乙 佛 執 軫
曜 酉 誠 宿

▲一白之人縱受有一部分人之同情大體上須注意之日西辛壬吉▲二黑之人雖自信擇取安全之道亦不免苦難之日北辛艮吉▲三碧之人諸事進取必甚有利退守潛思反行枯澀坤北壬吉▲四綠之人雖注意不怠亦易受他人所誘惑丙乙坤吉▲五黃之人自戒放縱可免大過丙辛東吉▲六白之人觀念苦勞為常事再接再勵則必有酬報自主南辛壬吉▲七赤之人獨裁獨行為失敗之基自戒為要東南西吉▲八白之人滿招損謙受益須凡事八分足南艮東吉▲九紫之人忍一時之貧乏禍分自主東乙丙吉

東北大學教授
陶犀然先生著
文藝叢考初編
丙寅八月 談國桓題

定價現洋壹元
郵寄另附七分五
年內概免郵費

廣告

鳴謝 太古行保險賠款迅速之廣告

敝號前在太古行原保貨險鈔票三萬正不意於古曆十月十一晚七鐘貨窰突然失愼共被燬去貨物價計鈔票四萬七千餘元嗣經該行幹事李蘭齋君調查屬實逐即賠償鈔票四萬一千餘元現已匯交分文不缺於此愈見該行信用昭著洵不我欺然非李蘭齋君辦理完善調查迅速亦曷可臻此敝號感無以報故藉報端以表謝忱

公主嶺積得玉謹啓

眞正老瓷出售

墨地五彩寶石蓮花罐成對內含異五彩分為紅黃藍紫綠蓋異寶也向日映彩光奪目顯鮮異常民窰之款書於釉外論較此款書於釉內親御貨中佳如有願購者請到敝號接洽

吉林北大街天泰恒謹啓

地照被焚聲明作廢

敝人於民國三年承領荒地一百三十五晌東至山根西至山坡南至忠和堂北至喬如三此照因被胡匪焚失業經呈報縣署請補新照外恐未周知特此聲明作廢

依蘭春興源啓

感謝良醫

布西縣會圖莫爾丁戶王洪江因妻於夏季得禁口痢症余於十月初旬復得傷寒延醫罔效特請縣街中和堂醫士穆耀東先生兩次均是手到病除雖盧扁不過如是特此登報感謝

感謝人王洪江鞠躬

丟失地照作廢

啓者敝人有毛荒一方坐落富錦五區三排東至龍振標西至樺川界南至張少明北至劉姓已換領滿照上年陰曆四月廿二日長樂匪綁去鄙人票又搶去荒照業請本縣公署備案補照此後該荒照無論落誰手概作廢紙特此聲明

吉林富錦縣五區三排農戶叢廣林啓

聞

陽曆十二月卅一日陰曆十一月廿七日為 先嚴三七家奠之辰伏乞 賁臨指示一切殁榮存感哀此奉

棘人王志大中泣血稽顙

聲明奉天萃華金店分設支店

本店現在本埠南滿站千代田通十八番地路北大樓裝飾門面擇吉開幕先行佈露謹請 惠顧諸君注意

萃華金店總號謹啓

城內總號 中國電話六百二十三號 日長電話五百零五番
站支店 日長電話壹千五百九十三番

新到大宗材料

頭等黃平細呢 頭等灰斜紋呢

本行專做文武官大禮服軍服洋服等各種式樣無不全備工精料實早蒙各界所贊許今為京津一帶官軍雲集之處時常派出張員前往恐有不知者特此登報聲明倘蒙賜顧即請賞函示明以便令敝出張員前往接洽無任歡迎

奉天大東門裡 怡信洋行啓 電話中日三二一番

中法儲蓄會 東三省總分會

奉天儲戶又中特獎

此次十二月份開獎第二〇三二號抽中特獎得現大洋八千元奉天儲戶李榮陞君向入五分之二會月交六元繳得現大洋三千二百元李君係奉垣南市場月華書館主人入會纔逾兩年竟能得此鉅欵除由本總分會如數付給外並照規定統計表發還儲欵霹靂一聲大發利市近在咫尺有目共覩可見儲蓄功效彰明較著凡有志此道而猶豫未決者得此近證似可勿再因循速來入會欲知詳章函索即寄下次開獎正當臘月中旬世有欲過快活新年者乎

徵求學生文藝

本會徵求學生關於提倡儲蓄之文藝小品如論說記載閑業雜俎等類敬備薄贈以酬雅意自分發通告後承省垣各學校紛紛投稿美不勝收惟省外各縣尚未響應以第一次屆月底截止特再佈達凡有意惠寄稿件而未見本會所寄之徵文啓事者請開列姓名校址及寒假通信處來函索取可也

會址 奉天大西門外電道車西一百一十八號 中國電話一六六五號

招聘職員廣告

經理一員月薪現洋壹百元起碼資格以熟悉英文稍有五金雜貨智識者為合格會計科長二員月薪奉大洋參百元起碼辦事員六名月薪奉大洋五十元起碼

奉天大西關多少徵車公司啓

行市（日）

電接信

上海匯水 賣 八二兩 買 八二兩
大連匯申 七一兩三二五
上海標金 四〇二兩二

取引所 [illegible]

資本金壹千萬圓

營業科目

一、海陸運輸及一切運轉業務
一、一般倉庫營業
一、代辦保証事項
一、包辦勞力
一、供給關於運輸之資金

國際運輸株式會社

本店 東京市新橋驛前
支店 大連市山縣通
分號 東京 橫濱 京都 大阪 敦賀 下關 門司 釜山 京城 大連 營口 奉天 潛讃 長春 哈爾濱 浦潮

運輸接洽日本全國到處皆有

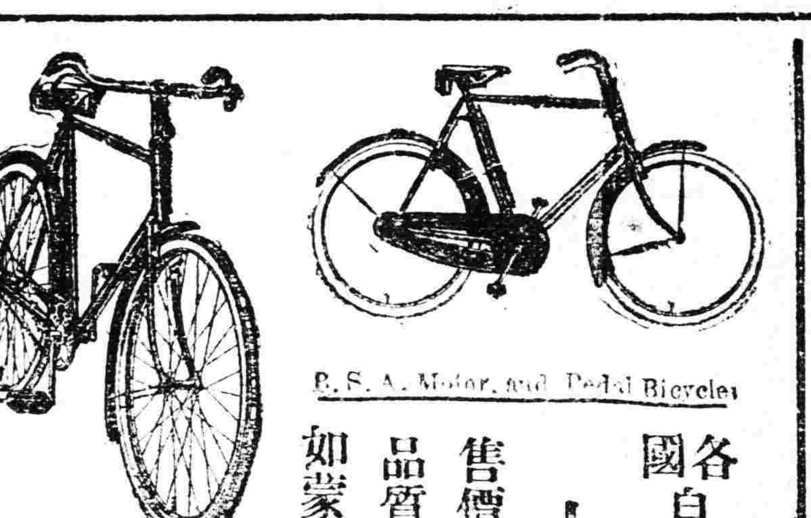

各國自轉車及各種零件

大批發

售價低廉 與衆不同
品質精良 各界贊許
如蒙惠顧 竭誠歡迎

住址 奉天大北門裡

昌和洋行

支店大連 天津 哈爾濱

有嘁洋行廣告

鐘表爲必需要品尤宜人置一只爲計時刻定子午之用非徒爲飾觀陳設計也惟校對不准則走時有快慢之失製造不精則內部有易懷之弊敝行專售瑞士本廠自製各種坐掛鐘五音鐘呵咕鐘小台表及新式白金手表打簧表金銀鋼鎳手懷表等等機器堅固永不停擺定價克已零整批發

地址奉天城內鼓樓北

感謝眼科聖藥

敬啓者敝人於去春偶患目疾初起不甚爲意漸至雲翳遮睛後竟左目視物昏朦且胸怒時發因火即犯迭經中西醫士施治罔效終日憂悶殊極人生之苦忽閱盛京時報廣告欄內載有奉天英美大藥房自製內服眼科聖藥名曰琥珀光明丸專治男女老幼遠年近日雲翳障暴發火眼等症閱悉之下不勝欣喜因至該藥房購買一盒試服六日殊見功效連服數盒目疾若失而翳障蠲去復舊光明矣斯誠不愧眼科聖藥敝人感銘之餘謹登報端以鳴謝悃並願同胞中患眼疾者速向該藥房購服自必奏效如神也英美藥房在奉天大西門外便是

奉天全省警官學校警官班學員李釗瓏敬白

駐奉萬國儲蓄會招聘廣告

本行會址業已遷移於奉天小西邊門外商埠地三經路新築樓房內茲爲增進新會發展會務起見擬再招聘本埠暨各外城分會經理及介紹員優給車馬費佣金如合交際寬廣資素孚願任斯職者請即移玉本行當面接洽或通信接洽均無不可蓋此業味業利益優厚無論各界有職人員於公餘之暇均可兼辦既不費工又有趣事何樂不爲務望諸君幸勿失此良好機會此佈

奉天小西邊門外商埠地內三經路萬國儲蓄會總經理許立溥啓

滿鐵

大連間 周水子 金州 普蘭店 瓦房店 熊岳城 大石橋 海城 湯崗子 鞍山 遼陽 蘇家屯 奉天 到 開 鐵嶺 開原 昌圖 四平街 公主嶺 長春到

長春開 公主嶺 四平街 昌圖 開原 鐵嶺 奉天 到 開 蘇家屯 遼陽 鞍山 湯崗子 海城 大石橋 熊岳城 瓦房店 普蘭店 金州 周水子 大連到

歐美生乳藥

此是特效驗的下奶藥服用一瓶後乳汁濃厚源源而來定能增長八倍之多

代理店

開原 德裕厚 草河口 三義永 懷德縣 福盛錢 八面城 彩裕隆 海城 華西藥房 長春 泰和藥房
公主嶺 三合公 四平街 同昌仁 遼源縣 天合興 大石橋 衛生復 吉林 濟生藥房 吉林 東升達
松樹驛 福合成 遼陽 天錦成 全 廣芝館 下台 中聯醫院 九台 中西藥房 長春
熊岳 同興順 營口 元務川 全 東順成 蓋平 義興號 昌圖 恒玉房 長春 西藥堂

總發行所 奉天城內鼓樓南

歐美西藥房

「定價每瓶大洋一元貳角」

本行經售

HUPMOBILE	哈佑茂比勒
CITROEN	萼托西
PEUGEOT	入勃
SALMSON	松謨桑

各牌汽車及附屬品並MICHELIN米
士爾牌各種膠皮帶如蒙賜顧無任歡迎

東三省總經理
法商飛龍洋行
BOIXO FRERES
奉天商埠三經路
孫督軍花園後身

電話 中日 一一四〇四號 一〇七一三號 暫借

介紹醫院啓事

吾奉向無最完善之公立醫療機關凡患病者莫不仰賴於外國醫院各國風俗不同語言迥異隔閡之念不便之感實所不免是以同人等募成巨欵在小西門邊外公園後設立一公立醫院本公衆慈善之心從事診療內部仿東西各國醫院之設備置有診察處凡內科外科小兒科皮膚花柳病科耳鼻咽喉科產科婦人科眼科齒科等症均能醫治並設有愛克斯光線電氣治療科凡藥力所不能達到諸症亦能手術病室採取中西折中式關於暖氣通風等衛生設備無不完善其醫院內一切佈置亦均高雅製藥皆採西法用精良之機械製造並設有藥線部自製脫脂綿紗藥繃帶誠吾奉醫院所未有至於藥價之低廉施術之精細看護之周到待遇之親切尤爲吾省所有各醫院之特點該醫院現已開幕二載於茲醫治全愈疾病患者已萬數千人成績卓著功效昭然凡困於痼疾者曷亟前往診治俾得成護健康同登壽域用特介紹周知幸祈注意焉 介紹人 楊蔭閣 于雲章 彭相庭 姜雨亭 張惠霖 單瑞卿 高鳳舞 佟德一 李香齋 曾子敬 王明宇 陳漱六 劉海泉 于濟川 趙雲屏 張伯勛 林滬慶 李鐵珊 陶菊畦等同啓

生乳良葯 (一)

人造乳
人造乳
人造乳
人造乳
人造乳
人造乳
人造乳

傷風·熱症·潛伏熱

用一包就爽快

九條藥局的

冲服藥

(藥價 廿錢 卅錢 五十錢 一円) 謹防假冒

大阪東區南久太郎町三丁目電停前

藥劑師 竹村幸次郎

竹村製劑所

振替大阪三六〇番

全國到處藥店皆有經售

本溪湖煤炭

大昌煤局

日電話二〇九番 中國電話一二二四 一二五二

農商部嘉獎 瑞有氏大醫生 黑色補丸

照錄審查瑞有氏所製黑色補丸報告
查黑色補丸所用滋補藥品配合適當頗堪應用應給予褒狀以資獎勵
農商部抄件紙

瑞有氏大醫生黑色補丸專治早婚之害男女貧血五癆七傷氣虛咳嗽先天不足後天虧損勞心過度破身太早陽萎絕嗣腰膝酸痛多年白濁或婦女白帶凡由腎虛發生各症服之均有特效黑色補丸每瓶現大洋一元每打現大洋十元各埠大藥房均有出售

總發行所 上海英租界 漢口路五十二號 瑞有氏藥行
分發行哈爾濱道外正陽頭道街 瑞有氏藥行
分發行奉天大西邊門外瑞有氏藥行

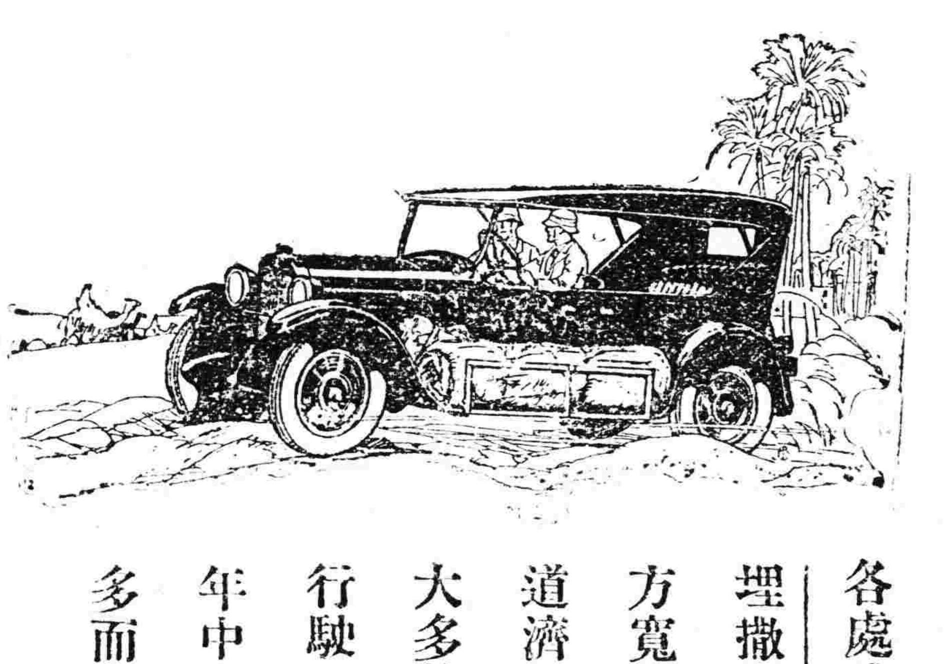

道濟汽車在世界坑坎不平地方使用尤屬可靠

各處講究汽車結實愈甚道濟汽車愈受歡迎在

埋撒巴大碼地方無足徑之荒部及在巴各達地

方寬野之沙漠及在他種車輛難行之千百地方

道濟汽車行駛其間極稱完美

大多數道濟汽車俱已行駛二十萬英哩有奇其

行駛拾萬英里者按記載考查最屬普通前十一

年中所售出之道濟汽車計有一百六十萬輛之

多而其尚且應用者不下百分之九十

大西邊門外十一緯路

駐奉美商 道濟汽車

DODGE BROTHERS
MOTOR CARS

恭頌黑龍江綏海鎮守使兼東北陸軍騎兵第十二旅旅長石公眉峰 暨駐蘭西縣第四團第二營趙營長子山並全營官兵之德政 鏡清 第四團團長

敬啓者茲查民等籍隸黑龍江蘭西縣東鄉每值青紗障起胡匪出沒無常擾害鄉民飽受驚惶自趙營長接事以來設法剿捕鄉民賴以便安詎於本年舊歷八月間忽由綏化縣界竄來股匪明軍仁義等率夥百餘名到處搶掠民不聊生並在曲明窩堡私塾中綁去民妻子任五人勒索抽贖索欵千餘元該使父母倚閭終日哭泣當此青黃不接室懸罄無法籌此鉅欵之際適此勢匪復與訪賢交的寬等糾合二百餘名竄擾綏化青岡各縣由此披肆無忌致更猖獗及至本年舊歷十一月一日仰托石鎮帥福威督防有方幸經駐蘭西縣東北陸軍騎兵第四團第二營趙營長子山率同本營官兵由青岡晝夜馳追至呼蘭管界圍山子西太平橋地方復與該匪相遇互相接仗雙方鏖戰竟日當塲擊斃匪首明軍仁義君子人打一面暨夥匪三十餘名約傷悍匪十餘名得獲匪槍八桿暨雜色匪馬十四匹並將民等子侄完全救回惟查當時趙營長佈置嚴伍勇猛進剿戰至天色昏黑餘匪勢蹙四出竄散伏思民等子侄救出水火之中登於袵席之上似此恩同再造沒齒難忘若石鎮帥者可謂儒將知人善任御下有方趙團長韜鈐裕如武勇敢堪欽趙營長可謂智勇兼全和藹可親民等沐此鴻恩無以爲報謹登報端以彰大德云

蘭西縣東鄉紳民郭海陶雲秀馮殿海曲明同啓

恭頌長春縣鄉三區第三保衛游擊隊正隊長蔡君九齡之德政

敬啓者竊於陰歷十一月二十八日民孫王振川騎馬赴張家店屯辦事路經呂茂屯偶遇著名股匪奉好夥十餘名當將民孫綁劫去較馬全裝於月之卅日該匪行至長春縣鄉三區管界張家窩堡屯被蔡隊長偵知率領隊兵開槍勇敢異常擊斃匪首奉好東洋等七名並擊下人票二名內有民孫民因無以感報蔡隊長再生之德謹登報端肅此鳴謝 農安縣九區雞莉屯閣民戶王富

黑龍江通原林業公司營業廣告

本公司係部省令准廣信公司投資資本金一百二十萬元
本公司在通河湯原綏棱通北四縣在二萬方里餘茂森林
伐積大宗槐松黃花松方園大木廠出售
自設火鋸輪船各種中外尺寸板片板條俱全
承做道方電杆橋梁木料柱其他建築材料燃料
招致東三省上海京津青島各售木地點包銷及代銷者酌予佣金
現設哈爾濱道外十一道街電話二二四號通道裡
分司通河湯原綏棱分廠哈埠道外十八道街電話六七八號

理事長 廣鐵生
經理 宋占鼇 謹啓

THE CHEE HSIN CEMENT COMPANY LIMITED 啓新洋灰有限公司

電報掛號二四五〇
中國電話二〇六號 日本電話一七九〇番

新啓 唐山馬牌洋灰

本公司洋灰，屢經秦西先進各國專門化驗所化驗及格，發給證書，並經全國各鐵路，各船塢碼頭，各礦廠，等重要工程，以及津滬各國工部局，購用有年，無不交口稱讚，足見本公司洋灰，成色優美無匹，本公司並造各種花磚，大小舖地磚，各種房頂瓦，脊瓦，洋灰溝管，電桿等貨，貨品繁多，不及備載，如蒙賜顧，請駕本所，或各埠分銷處，接洽無任歡迎

奉天小西關大什字街北路東 啓新洋灰股份有限公司東部總批發處謹啓

奉天大西關

三井洋行